申報

中華民國貳拾肆年
叁月貳拾壹日星期肆
外埠四張半　本埠另加增刊二張半
今日本外各埠一律隨報附送圖画特刊
今日本報售大洋四分五厘
第二萬二千二百三十五號
地址上海漢口路(望平街口)電報掛號六〇七八

飛生保膚聖品

以乳蛋白質保護皮膚

飛生透吸保膚粉

多汗者之大好消息

汗液爲人身積毒之自然排泄欲治多汗惟有助其天然潔淨若用强制之法决不安全且有發生惡果之虞

然而汗液過多惡味卽隨之而生尤以腋窩及足趾爲甚若不預爲防止不但患者自覺不舒且足使親友輩厭憎可不懼乎

飛生透吸保膚粉係根據飛生原理製造含有飛生膠性物乳蛋白質以及他種名貴成分功能防止汗液之腐化及因是而生之惡嗅一經試用者便知其舒適及快慰之奇驗雅不願脫離此妙品矣

欲求皮膚舒適衛生美觀　請用飛生製品

飛生
透吸保膚粉
家庭保膚粉
硫磺保膚粉
乳酪保膚膏
晚用保膚霜
乳酪保膚皂

各大藥房　各大商店　均有經售

飛生製品……為極品中之最佳者

中國總經理　瑞商華嘉洋行　廣東路二十號電話一八一六八八　郵政信箱四〇八號

4

白金龍

煙中極品

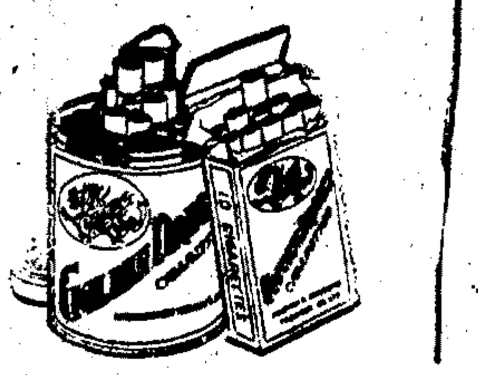

中國南洋兄弟烟草公司出品　各煙紙店均有出售

商務印書館編印

萬有文庫第二集

本月底截止預約　惠訂請速

分期交款預約辦法

付款期		分期預約價 合購正編及參考書	分期預約價 單購正編	各行省郵運費 合購正編及參考書	各行省郵運費 單購正編
第一次	預約時卽付	一百元	八十元	十一元	七元
第二次	廿四年三月內	一百元	八十元	十一元	七元
第三次	廿四年九月內	一百元	八十元	十一元	七元
第四次	廿五年三月內	六十元	六十元	六元	六元
第五次	廿五年九月內	六十元	六十元	五元	五元

分組發售預約辦法

分組書名	種數	冊數	分組預約價	各行省郵運費
國學基本叢書二集	三百種	一千二百冊	一百八十元	十八元
漢譯世界名著二集	一百五十種	四百五十冊	一百二十元	八元
自然科學小叢書初集	二百種	三百冊	六十元	五元
現代問題叢書初集	五十種	五十冊	二十元	一元五角
十通	十種	二十一巨冊	七十五元	九元
佩文韻府	一種	七巨冊	三十五元	三元

樣本備索

175

初中學生文庫　發售預約

教育部頒佈初級中學英語課程標準：目標

(一)練習運用切於日常生活之淺近英語……本文庫有正音課本及會話
(二)建立進修英語之良好基礎……本文庫有文法及詞類用法
(三)使學生從英語方面發展其語言經驗……本文庫有漢文注釋之讀物
(四)使學生從英語方面加增研究外國事物之興趣……本文庫有小說及小品文選

▼全書定價八十元。預約者分一次繳款者四十元；分四次繳款者四十四元，每次繳十一元。
▼全書五十四類，二百五十五種，三百冊。
▼分四次出齊，本年六月底，十二月底，明年六月底；每期出版七十五冊。
▼本文庫另有書箱兩隻，價洋七元，不能郵寄，要否聽便。

英語正音課本　胡款綸編　三冊
漢譯英文法　戴克諧編　一冊
簡明英文法　陳昌盛 王翼廷編　二冊
英文法及其例外　樊兆庚編　一冊
英文動詞用法　張慎伯編　一冊
英文介詞用法　俞歸如編　一冊
英文代名詞用法　樊兆庚編　一冊
英文連繫詞用法　樊兆庚編　一冊
英文同音異字彙解　林天蘭編　一冊
六百個英文基本成語　桂紹盱編　一冊
英文造句法　馬潤卿編　一冊
英文作文法綱要　龔質彬編　一冊
英文作文範本　程承祖編　一冊
簡易英華會話　張慎伯編　一冊
學生英語會話　張霽編　一冊
日用英語會話　C. Smith編　一冊
英華旅行會話　李唯建編　一冊
英華商業會話　李登編　一冊
英文學生尺牘　徐志誠編　一冊
英文現代商業書札　陳光佩編　一冊
漢文注釋格林童話集 Selections from Grimm's Fairy Tales　樊兆庚 高啓永編　一冊
漢文注釋魯濱孫飄流記 Robinson Crusoe　楊錦森編　一冊
漢文注釋苦兒暴富記 Dick Whittington　嚴枚編　一冊
漢文注釋洛濱荷德傳 Robin Hood　嚴楨編　一冊
漢文注釋堂吉訶德 Don Quixote　桂藝編　一冊
漢文注釋瑞士家庭魯濱孫 The Swiss Family Robinson　張華慶編　一冊
漢文注釋伊索寓言 Æsop's Fables　關應麟編　一冊
漢文注釋天方夜談別集 Selections from Other Arabian Nights　桂紹盱編　一冊
漢文注釋格列佛游記 Gulliver's Travels　嚴枚編　一冊
漢文注釋威匿思商人 The Merchant of Venice　張華慶編　一冊
漢文注釋海客談瀛錄 Sinbad the Sailor　嚴楨編　一冊
漢文注釋暴風雨 The Tempest　張華慶編　一冊
漢文注釋山中人 The Man of the Hill　馬潤卿編　一冊
漢文注釋三姊妹 The Three Sisters　金問洙編　一冊
漢文注釋雪兒 Little Snow-drop　吳康編　一冊
漢文注釋拇中兒 Little Thumb　陶士英編　一冊
漢文注釋傑克殲魔 Jack the Giant Killer　樊仲雲編　一冊
漢文注釋巨嬰傳 The Giant Baby　李慶杰編　一冊
漢文注釋大拇指 Tom Thumb　程承祖編　一冊
漢文注釋飛行靴 Hop-O-my-Thumb　厲鼎勳編　一冊
漢文注釋巨足國 The Story of Fairy Foot　厲鼎勳編　一冊
短篇英文論說　謝頌羔編　一冊
英文致友人書　葛傳槼編　一冊
華英中國地名表　張慎伯編　一冊
華英中國姓氏表　張慎伯編　一冊

——其他各科書目詳列樣本——

樣本贈閱　中華書局編印

(乙89)

純創作月刊

水星

編輯：卞之琳　巴金　沈從文　李健吾　靳以　鄭振鐸

第六期出版

風雅與俗氣……沈從文
雪……巴金
皈依……蕭乾
二疊……張天
兩兄弟……李浴華
坍陷……李威深
雲岡……冰心
天地……靳以
「牛車」……李健吾
露斯……南星
踏夜……曠夫
花鳥舅爺……李廣田
扇……何其芳
笑的種子……李廣田
爐旁夢語……林庚
元旦……臧克家
關於畫廊……知堂
幽僻的陳莊題記……沈從文
沉落題記……巴金
泥路序……靳以

特色　本刊專登創作，內容純粹，不雜廣告，版式乾淨，最像書本，實屬欣賞與饋贈之妙品。

第一卷合訂本　發售預約
裝璜　布面燙金字，一厚冊。
定價　每本一元五角，郵費另加。
出書　四月初。
預約　每本一元二角，掛號郵費在內。
期限　四月底截止。
代裝　每本五角，定戶每本四角，郵費另加。

每月十日出版。每冊二角。預定半年一元一角，全年二元二角（國內郵費在內）。

北平西京畿道二號　文華書局　南方總經售：生活書店

教師之友　四月號出版

（本月刊係供小學教師及師範生應用）俞子夷主編　預定全年十二冊特價一元二角

研究初等教育實際問題力求澈底
供獻小學各科具體教材力求實用
本期另闢一欄「兒童年專號」討論兒童年進行的具體辦法

常識畫報　第二期出版

（本半月刊係供各級小學生閱讀）陳伯吹 黃一德 梁士杰主編（分高級·中級·低級三種）　預定每種全年各二十冊特價各一元二角

高級中級用銅版照片道林紙精印異常準確
低級一種用五彩元號厚板紙精印異常精美

總發行所　兒童書局　上海浙江路五馬路口

良友公司今日出版之刊物

新小說

鄭君平主編

預定全年二元二角　每冊大洋二角

第二期三月號目錄

▲小說▼
唯命論者　郁達夫
一九二四—三四　張天翼
十八號的夢　段可情
犧羊　柯靈

▲翻譯▼
劊子手　穆木天

▲中間讀物▼
山東的五更調　洪深
劉楨平視　曹聚仁
呆女壻　陳子展

▲隨筆▼
新錄鬼簿序　傅東華
靜夜感想　謝六逸
燈前小記　馬國亮
山行　楊邨人

人間世

林語堂主編

第二十四期目錄

陶元慶先生遺像
非戰文字二篇　林幽
監獄是這樣的　凡譯
南京的道市　劉士魚
論動物們與黑言志　畢樹棠
小亡中記　老舍
逃獄先生　謝冰瑩
劉鐵雲的日記之一頁　劉鐵雲
出門的事兒　寄凡
春遊劄　風子
半農遺札　劉半農
古槐夢遇（拾遺）　俞平伯
飯後先生小傳　何家槐
會紀道英文詩　畢樹棠
還是講小品文之遺緒　臧克家
我孩子看道　徐芳
冬夜之歌　徐芳
哀江南　陳國據
讀變風雅樓待焚詩稿　陳子展
分裂的家　林幽
陶元慶及其繪畫　許欽文

每冊一角五分

電影畫報

第十九期要目

蘇俄電影展覽
電影的剪接與情調　司徒木譯
三個新的導演　李艾
好萊塢影訊
訪問梁賽珍　陳嘉震
曼談晉燈迷　李艾
影迷地獄　嚴籠
中國內地影院情況　金德初等
觀片指導
新人推薦　貂斑華。梅琳　陳嘉震

阮玲玉哀死　阮玲玉的死和影界的巨頭　美國電影明星制度　有聲電影的發展　影片事業　圖騰

秋片新鶯　落花時節　王人美　薛玲仙　新片影。銀幕情侶　黃柳霜　宋丁超　金燄　一國影片　外國影片　元白　常雪

每冊二角

世界畫報

第二期三月號要目

物理學家愛因斯坦的新論
世界時事一月結（廖步秋）
南洋名勝吉冷二佛塔（康鑑英）
日內瓦中國國際圖書館
一九三五年外國婦女新裝
一九三五年中國婦女新裝
英國小姐健身術
雕刻家的寶庫
紐約失望島
德國奇
七年的發掘

世界影壇
女子最新髮式　羅馬盜
飛行探險
澳洲食人野番
非洲奇獄
流線火車
中國古物出售倫敦
豬肉鹹肉的製造
梵啞鈴生活
穴居的生活
世界觀象台

每冊三角

上海北四川路良友圖書公司印行

中國新文學大系

即日預約　精美樣本附郵五分

民國六年至民國十六年　五四運動至北伐成功

第一個十年

總序　蔡元培
建設理論集　胡適
文學論爭集　鄭振鐸
小說一集　茅盾
小說二集　魯迅
小說三集　鄭伯奇
散文一集　周作人
散文二集　郁達夫
詩集　朱自清
戲劇集　洪深
史料・索引　阿英

五百萬言　洋裝十大部

定價大洋二十元

甲種預約　一次付款　大洋十四元

乙種預約　分期付款　先付洋六元　以後每取書一部，付洋一元，共計十六元。郵費全免。

即日起開始預約。五月十五截止。六月一日開始出書。三個月內完全出齊。

題解中心　算學辭典

教師要獲良伴　學生要得導師　惟有購備「題解中心　算學辭典」

吳在淵序　陳德炯等編譯

這書是「算學問題之充實寶庫　問題解法之全能秘鑰」

精裝五巨冊　各附索引一厚冊

樣本備索

本書特點

1. 分科編印，富有系統．
2. 內容充實，深淺兼收．
3. 證解詳明，易於理解．
4. 插圖工細，相得益彰．
5. 首載公式，綱舉目張．
6. 分門有序，全書一體．
7. 索引另冊，尤便翻檢．
8. 行文平易，力避晦澀．
9. 裝版精良，醒眉豁目．
10. 校讎周密，錯誤絕尠．

書名	定價	分購 預約	分購 國內郵費	合購 預約	合購 國內郵費	出書期
幾何學辭典	四元	二元四角	一角五分半	十二元	四角六分	二十四年四月底
代數學辭典	五元五角	三元三角	一角五分半			二十四年六月底
三角法辭典	五元	三元	一角五分半			二十四年十月底
續幾何學辭典	四元	二元四角	一角五分半			二十五年二月底
算術辭典	五元五角	三元三角	二角三分			二十五年六月底

預約特價僅拾弍元　本年四月底截止

上海四馬路260號

新亞書店發行

各埠各大書局經售處

文藝月刊

七卷一期出版

要目

文學與社會科學　梁實秋
精神分析與現代文學　汪馥泉
文學上之淺虐狂與受虐狂　洪為法
戲劇的本質　錢仲實
環境之怎樣造成人物　洪深
春之夜（戲劇）　袁昌英
詩・散文　孫俍工
愛之凱歌　方令孺
火與　嚴
克爾比爾　趙少侯　滕剛

說謊者　儲安平
鸚鵡　謝挺宇
救世　黎錦明
樂士　柳村
出走　何德明
「睢陽節」與「唐山烈」　盧冀野
莎士比亞名劇「凱撒」之介紹　施章

中國文藝社出版　地址南京高樓門富厚里

正中書局發行　地址南京故宮樓

價目　零售每冊三角　預定全年三元半年一元六角　各地均有出售

影印宋藏遺珍發行預約廣告

山西趙城廣勝寺・所藏宋金間卷軸式藏經・多世間未見珍本・本會擇其完善者・輯印流通・凡四十六種二百五十五卷・有梵經佚典・有法相秘文・有古德未見之專書・有歷代失編之要錄・茲用照相石版上等連史紙六開本精印・發行預約・每部一次繳付六十圓・定價八十圓・概不折扣・（布套郵費在外）至二十四年三月底截止・四月出書・另備樣本・函索即寄・

北平北長街一五號三時學會　上海威海衛路七一四號影印宋版藏經會同啓

國際週報

第十一卷第五期要目

[illegible]

中山文化教育館為發行期刊索引日報索引分類單行本啓事

本館發行之期刊索引月報及日報索引月報，二年來頗蒙學術界之歡迎，茲為便利閱者檢閱研究，並減輕負擔起見，除兩刊仍繼續出版合訂本外，並編印分類單行小冊，期刊索引計分：一・普通，哲學，宗教，教育類，二・社會科學類，三・經濟類，四・藝術，自然科學，醫學，衛生類，五・工業，商業，交通類，地類六種，日報索引計分：一・社會類，二・政治，軍事，國際，法律類，三・經濟類，四・交通類，五・教育類，六・藝術，自然科學類六種：分別訂成小冊，即日發售，每種定價低廉，多只一角，少僅幾分，隨閱者之需求，自由選購，以最少之代價，可獲最大之效用，此非敢謂有裨於閱者之貢獻，藉此促進文化事業之發展云耳，區區之意，尚祈鑒察為幸，此啓。

藝術畫報

含有十足趣味性的　藝術畫報　今天出版

第三期大革新後之優美　有別開生面之編排　每冊只售一角五分　訂閱全年十二冊一元五角

內容圖片

回到自然　徐悲鴻作介紹　新星之影　虎展之壇　美展的曲　自然的供養　回春之曲　國產新片　舞姿

外國新片　力　明星　梁　幹　等　漫畫

文字

電影劇本的編製　唐納
青年的煩惱　江丹
心理描寫之片斷　許彥
揶揄在南京　蔣凡
四個女教員　宋言
炎夏的呼聲　金田
夜工歌　方非女士

出版者　微微出版社　上海呂班路萬宜坊63　電話八一七四六

代發行　群衆雜誌公司　上海四馬路中　分店南京太平路　電話九四七一三

本公司印有全國雜誌一定期刊物目錄函索即寄

芒種

半月刊：徐懋庸　曹聚仁主編

上海群衆雜誌公司發行　四馬路中市

預定半年贈送食肉者一部　預定全年贈送書信一部

每期大洋一角另售　全年二元　半年一元

第二期目錄　今日出版

談「科學小品」　徐懋庸
江亢虎那渾蛋　曹聚仁
伊特勒共和國前記　徐懋庸
說藝術創作上的意識問題　曹聚仁
預定全年贈送書信甲選一部價值一元四角　林煥平

本刊特約編輯人

錢端升　劉振東　陳剑修　朱偰　吳頌皋　褚一飛　陳顧遠　袁道豐　滕固　邱祖銘　吳有因　郭守　梁直　崔宗塤　吳梁　張任　張平家　陳家祥　楊汝敷　沈藻稞

十種隨筆　徐懋庸，楊霽雲，宇君，陳子展
王亭翠，李輝英，郭挹清，諸葛聰
寫作與伐木　陳子展
歪曲了詩意的漫畫　馬二先生
東山　李輝英

半月評論

第一卷第四期　三月十五日出版

要目

借款與外交　錢端升
中日經濟提攜運動與遠東大勢　師連舫
日本思想界之轉變　楊君勱
冤獄賠償運動的意義　陳耀東
三月來歐洲國際政治之檢討　李聖五
經濟侵略的秘密偵探機關　至誠譯

端木蕻秋

定價每期四分，全年九角六分（郵費在內）發行所南京水佐營康樂里一號　上海代理人汪樹　各埠各大書局均有出售

影印宋磧砂版大藏經第八批出版

影印宋藏前已通告・統由本會直接發行・不再委託各處代售・茲續出第三百五十一冊至第四百冊・共計五十冊・查照登記號數・按戶寄發・概無短欠・如續有定購者・請逕滋本會交款・仍特別優待・藉表歡迎・

上海威海衛路七一四號　影印宋版藏經會謹啓

大上海教育

教育統制專號　日本教育考察專號　出版

上海市教育局出版　各大書局均有代售　歡迎定閱

教育統制專號要目

吳市長及教育統制之兩原則
自由主義最近之趨勢
由中國教育之復興到教育統制
各國教育統制的理論
中國民族與教育統制的重要
怎樣施行教育統制
教育統制與實施生產教育
教育統制與民主的實行
教育統制與文化建設
為什麼要實施教育統制
中國的統制教育
教育統制與思想統制
教育統制與小學公民訓練
從教育統制到憲草中之教育
教育統制與教育現狀
意大利的統制教育
蘇聯的教育統制下的教育
日本教育統制
法西斯蒂統制教育
編後

朱家驊　吳鐵城　潘公展　陳科美　章淵若　陳復恒　陳濟成　滕仰支　孫育才　湯增敭　丘漢平　胡懷琛　周獻民　何思可　韓覺民　林衆可　張季信　黃溥澤　姜克尼

日本教育考察專號要目

(一)緒言
(二)分述
甲　教育行政
乙　學校教育　一　幼稚教育　二　小學教育　三　中學教育　四　師範教育　五　職業教育　六　健康教育
丙　社會教育　一　科學博物館　二　圖書館　三　動物園　四　市民館　五　劇場
丁　結論
(三)附錄——日本的新聞事業
執筆者——杜剛　張詠春　周尚　顧楠　許書紳　楊靜宜　趙侶青　錢選青　柴子飛　徐子華　陳聘伊　蘇頑夫　吳修　陸惠民　許性初

衛生局檢定　地球牌牛痘苗

五洲大藥房　上海總店及本外埠支店均售

牛痘苗預防天花，關係衛生甚重，故須呈請衛生局化驗批准，方能出賣，本公司地球牌牛痘苗淨潔，已由衛生局檢定備案，並發給二三五號公文，特許發售，幸希各界注意是幸

本星期六上海賽馬

准於本月廿三日下午一點一刻起賽　凡萬國體育會會員可憑該會會員徽章入場　入場券來賓每位洋五元　公共間每位洋一元　場內備有西餐茶點定價克己　歡迎賜顧

上海跑馬總會秘書處啓

上海電車有限公司（公共租界）通告（譯文）

為通告事。本公司第二十九次通常大會。將於一九三五年四月十六日星期二下午四時。在上海蘇州路一八五號。本公司總辦事處舉行。其目的如次。（一）接受並考量常年帳略與清帳。董事與查帳員對此之報告。（二）宣佈股息。（三）選舉董事。（四）選舉查帳員。（五）處理通常大會之任何其他事件。〇自一九三五年四月八日起至十六日止。停止過戶及股東登記。（注意）執有不記名股單之各股東。欲到會投票。務須將不記名股單。至少在開會或延會前二日。一併存交上海蘇州路一八五號。本公司總辦事處。或倫敦東部中央郵區。本公司登記處。〇所存交之不記名股單。須留存至閉會或延會後為止。〇並姓名住址單。上項通告。係譯自英文。倘有不同之點。以英文為標準。

董事會命　秘書伊文奉啓

上海電車有限公司（公共租界）通告（譯文）

為通告事。本公司非常大會。將於一九三五年四月十六日星期二下午四時半。（俟同日下午四時在同一地點所召集之常年大會議畢後）在上海蘇州路一八五號。本公司總辦事處舉行。提議以下決議為一特別決議。〇決議〇添加「並在倫敦」諸字於本公司組織條款第一四六條第五及第六兩行中「上海」二字後。〇更改如下。〇（甲）在第一四六條第五及第六兩行中。刪去「凡有收受本公司大會通告資格之人」諸字。而代以「各股東」諸字。〇（乙）在（注意）執有不記名股單之各股東。欲到會投票。務須將不記名股單。至少在開會或延會前二日。一併存交上海蘇州路一八五號。本公司總辦事處。或倫敦東部中央郵區。本公司登記處。〇所存交之不記名股單。須留存至閉會或延會後為止。〇並姓名住址單。上項通告。係譯自英文。倘有不同之點。以英文為標準。

董事會命　秘書伊文奉啓

上海濟美專門外科治療院開幕公告

本院經內政部衛生署註冊　茲定於今日上午八時舉行開幕典禮　敬請各界惠臨指教　恕不另柬　主持人潘雅璐醫師啓

院址上海英租界西藏路三十號（大世界相近時疫醫院對面）

本院專治一切外科疑難雜症

天津久興染料公司華南總經理處開幕並招請江浙外埠經理廣告

本廠出品良心牌青光紅光青紅光各色硫化元品質精良售價低廉為國貨之冠　茲上海設立華南總經理處並擬聘請江浙兩省外埠經理若干家　惠顧諸君駕臨接洽可也

（地址）上海法大馬路鄭家木橋下鄰里十二號（電話八〇六〇九　電報掛號七七六九）

商務印書館 本日初版新書

讀易會通(國學基本叢書) 一冊 一元二角 (簡編備索)

丁壽昌著 著者爲經學名家丁晏之子，從父受經，尤篤嗜易，撰此書僅成上下經註解，繫辭未就而病歿。遺稿直至今日，始由本館出版。丁氏自序謂「溯之王注孔疏以窮其原，求之程傳朱義以究其委。參之說文音訓以考其異同，稽之說文石經以證其謬訛。大傳十篇，則取法呂氏，古晉十部，則旁采李林。合以及歷代諸儒之說，凡有發明，無不取附。…融漢宋爲一家，合理數爲一學」云。

漢學師承記(國學基本叢書) 一冊 三角

江藩著 本書所記皆清代漢學名家，起於閻若璩胡渭，而迄於黃宗羲顧炎武。江氏受學於吳縣惠紅豆先生，心賞羣經，折衷兩漢。著此書以明漢世儒林家法之承授，清代學者經學之淵源，劃漢宋爲鴻溝，讀此可知其門戶之森嚴矣。後附經師經義目錄，凡八卷。

預約 廿四年日出新書 對折或六折 原照定價實售 發售

180

兒童年貢獻偉大 兒童文庫 根據課程標準編輯

二百冊完全出齊 無分期取書之煩

小學校長 圖書館 各家長——

購買本文庫一部

即可成立一兒童圖書館

全書二百冊價銀十三元五角二分 特價祇售八元(寄費加一)

已購小世界者請添備本文庫續集 全一百冊特價四元

世界書局

本報定報價目

中國境內每月洋一元三角五分每三個月洋三元八角九分每六個月洋七元五角全年洋十四元六角(日本朝鮮同)◉新疆蒙古每月洋二元九角郵費先惠郵票不收 各國每月洋五元六角◉香港澳門每月洋二元九角

本報廣告刊例

◉特等(甲)登報名下以二十六字高爲一行共廿二行每日每行洋二十元 (乙)登提要前以四十字高爲一行共十五行每日每行洋十九元 (丙)登新聞欄中以四十字高爲一行共三十行起碼每日每行九角

◉頭等(甲)報名旁封面以四十字高每日每行計八十二元 (乙)自下封面半版地位每日每版洋二百廿五元 起碼至電訊前止每行大洋一元八角

◉二等登緊要新聞分類地位每行洋廿字長每次至少四行每日每行大洋四角

◉三等(甲)登本埠增刊新聞欄於本埠每日每行大洋二角五分(乙)登分類廣告地位以字計

掛電報號六八七〇

本報開設上海漢口路三〇九號自同治十一年創刊即一八七二年

本報今日要目

國內 中政會決議發行金融公債一萬萬元 榆關日方布告華人出關辦法 東路軍舉行勦匪陣亡將士追悼大會

國外 法對德抗議並請國聯處理 英法意召集三國會議 印度教爭警察開槍大流血

上海 中央銀行函復市商會 接受重貼現原則 農會商會均請增洋米麥進口稅 招商局訂購法輪成功

中政會決議發行 金融公債一萬萬

爲救濟工商業起見 公債條例交付審議

並通過改善審議財政法案程序

[南京] 中政會二十日晨八時開第四四九次會議、到汪兆銘·葉楚傖·居正·孔祥熙·林森·陳公博·馬超俊·褚民誼等三十餘人、由葉楚傖主席、決議各案如下、㈠考試院呈送特種考試縣長考試條例草案、原則通過、交立法院審議、㈡修正中央銀行法原則第四項、規定中央銀行總裁一人、特任、副總裁二人、簡任、任期爲三年、各局處主管人員、由總裁提經理事會同意任命、㈢通過改善審議財政法案程序、辦法如下、(甲)預算案本年度務須依預算章程第二十五條期限辦理、(乙)財政法案有必須於完成立法程序以前試行者、須加「暫行」或「試辦」字樣、(丙)財政法案除經中政會認爲有先行公布必要者外、概應經過立法程序、(丁)甲乙兩項、必須由中政會議決、以府令行之、㈣由國府通令各省於整理土地時、得以土地法及政院所頒各省市舉辦地政程序大綱及辦理土地報告綱要爲依據、並參照當地實際情形、制定暫行單行法規、呈候中央核准試辦、㈤核定概算案六件、(二十日中央社電)

[南京] 中政會二十日晨八時開第四四九次會議、到汪兆銘等三十餘人、葉楚傖主席、除已議決五案外、續議兩案如下、㈥爲救濟工商業起見、准發行二十四年金融公債一萬萬元、㈦公債條例交立法院審議、(二十日中央社電)

[南京] 中央銀行新增副總裁一人、業已內定、將與此次任期屆滿之理事同時呈請國府任命、(二十日專電)

孔祥熙宴立委 交換財政意見

[南京] 孔祥熙二十午宴立法院法制·經濟·財政·三委員會委員、對財政案件、彼此交換意見甚多、孔幷對將次修改之財部組織法、亦略申述意見、(二十日專電)

行政院 舉行臨時會議

[南京] 行政院二十日下午、召集所屬各部會、舉行臨時會議、討論各機關二十四年度總概算、汪孔及各部會長次長等均出席、聞討論結果、尙未完全決定、仍須續議後、始能確定呈報中央、(二十日專電)

贛征棉營稅 財部咨令停止

[南京] 贛省征收棉紗營業稅、將廠販同征、並在九江湖口兩處各設稽征所、改照現行稅率千分之十一次繳淸、並將辦法咨請財部備案、財部以該辦法核與法令抵觸、已咨復該省府、轉飭應局停征、(二十日專電)

貫台水勢續漲 堵口合龍無期

[天津] 黃河貫台堵口合龍無期、連日水勢又續漲不已、冀黃災救濟會二十日特電李儀祉孔祥榕、請速籌辦法、堵合口門、俾免大溜北濫使冀南各縣悉成澤國、(二十日中央社電)

[開封] 冀建長胡源匯以貫台堵口已改歸工賑組辦理、無監視必要、二十晨十時離汴、經長垣·濮陽·視察水災、轉大名·邯鄲·返津、(二十日專電)

[開封] 國府以河工險要、正須堵修、再電李儀祉、勉任艱鉅、萬勿固辭、(二十日專電)

[濟南] 今日顧德由范縣過新縣赴濮陽視察金堤(二十日專電)

[天津] 冀黃災會電李儀祉·孔祥榕、速堵修貫台決口、培修金堤、以免黃河北徙、奪衛入海、又電長垣縣黃災會、令該會速改組、勿再暮氣沉沉、應由縣長兼委員長、務使事無廢弛、人各稱職、(二十日專電)

[濟南] 于學忠談、貫台堵口已規定辦法、㈠挑挖口門沙州、㈡口前後各修挑水壩、前由工賑組孔祥榕負責、後由冀河局負責、㈢金堤由黃河水利會負責、災民十四萬、已與許世英商救濟、昨謁孔部長允撥欵、(二十日專電)

程潛到漢 訪晤張學良等

[漢口] 程潛二十日上午八時乘德和輪來漢、李書城·胡燮槐·等往迎、程旋赴四路駐漢辦事處小憇、卽渡江訪張學良·張羣等歡敘、據談、在漢留三數日卽返湘原籍掃墓、在湘約留兩週仍返滬、(二十日專電)

滙通轉遞局 近頃營業轉好

[天津] 關內外通匯第一次賬目、經匯通轉遞局結淸、關外匯向關內者較多、統計應出現欵四萬元、包裹開辦後、收寄仍無多、匯通轉遞局近來營業較好、不復恃當局撥欵維持、(二十日專電)

[天津] 山海關東羅城僞劃爲行政區、拒絕郵差接送郵件、致當地郵件均由僞郵局送轉遞局轉我方、經交涉無效、冀郵務長黃家德擬日內東去考察郵務、順便調查、(二十日專電)

滇緬劃界事 最近未能進行

[南京] 滇省府駐京辦事處李培天云、英兵侵入滇邊、不自今日始、茲更侵入猛角猛董、本處尙未接省電告、業已去電詢問、一俟復電到京、卽可明瞭事實眞相、再如滇緬劃界事、去歲中央派員前往勘查後、據來電報告、尙屬順利、天氣漸暖、班洪一帶瘴氣甚烈、內地人員不能前往、劃界事至早須秋涼後進行(二十日專電)

駐俄使館舉行茶會 歡迎顏使回任

[莫斯科] 中國駐俄大使館今日茶會、歡迎顏大使回任、兼爲梅蘭芳一行接風、與會者有俄外交委員李維諾夫·各國外交官·蘇俄政府高級人員·著作家·戲劇導演家·新聞家·暨舞臺及電影藝術家·等約三百人、極一時之盛、梅氏卽席表演其傑作戲劇一齣、在場會衆一致贊美、最後舉行跳舞、盡歡而散、(十九日中央社電)

開明書店 半價一個月 三月一日起至二十一日止 (開明書店出版物)

愛的教育 亞米契斯著 夏丏尊譯 半價五角
續愛的教育 孟德格查著 夏丏尊譯 半價四角
寶島 史蒂文生著 顧均正譯 半價四角半
木偶奇遇記 科羅狄著 徐調孚譯 半價四角二分半
木偶游海記 當巴地著 宋易譯 半價二角二分半
魯濱孫飄流記 狄福著 顧均正譯 半價二角二分半

榆關旅客被阻 已有解決辦法

日僞方面發布告 明日起照常通行 無職業者受限制

[天津] 十九日山海關日僞雙方佈告、略云除日韓人外、華人出關、自二十二日起、照常准行、惟須有職業及證明者、公務人員須有機關函件、工人須有器具、或能證明確有技能、無職業者、一律不許出關、凡出關者經日憲兵隊調查明白後、領出關證、始得登車、(二十日專電)

[天津] 古北口、喜峯口、馬蘭峪、日軍協同僞警察隊設卡、取締華人出境愈嚴、建昌營撤河橋亦有日軍放哨、(二十日專電)

[北平] 日方阻我勞工出關、目的在割裂關內外民族之聯絡、同時因關內工人出關者極多、全年在關外所獲得金錢、從郵局匯入關內者、總數約在三千萬以上、日人不願關外金錢流入關內、此爲阻我華工出關又一因、九一八前、日韓在東北移民、爲數不過二十萬人、九一八後、雖强迫移民東北、但亦不甚踴躍、其三年移民之總數、尙不及我出關勞工一年之數目、且我國勞工吃苦耐勞、易於發展、日人生活程度較高、不易發展、日人認我勞工出關、於其移民國策上有妨碍、故決阻止、我方會要求日方暫緩實行一年、日未允準、關東軍駐榆特務機關長儀我、並表示愛莫能助、據調查、此次被阻之勞工中、多數均係在關外有財產者、因殘冬回關內過年、今已春暖、復出關繼續營業、不料全數被阻、如不能通過、則在關外財產、將全部損失、估計數目約在三百萬以上、華北當局已將此項情形、呈報中央、請示辦法、(二十日專電)

僞組織 憲兵隊部取消 由日憲兵直接負責

[天津] 僞國憲兵隊部完全取消、憲兵遣散、地方由日憲兵隊直接負責、每一憲兵隊部、雇華人充密探、日給酬金一元、有重要報告因以破獲者重酬、漢奸業此者極多、此事三月一日實行、(二十日專電)

石田大佐飛平

[北平] 日阜勞軍專使石田大佐、今晨由古北口飛返平留一日、遊覽名勝、定明晚乘平瀋通車赴瀋、轉道返日覆命、(二十日專電)

蒙政會 籌組平辦事處 德王自廟出發視察

[北平] 蒙政會在平組辦事處、其經費正由蒙會向軍分會接洽中、俟解決後、卽可成立、主任人選、預定包悅卿擔任、(二十日中央社電)

[北平] 索王日前由五台赴幷、預定二十八日乘正太車轉石莊來平、此間已向路局交涉車輛待用、(二十日中央社電)

[北平] 蒙政會二次大會、定四月二十三日舉行、開會通知已發出、副委員長索王在五台朝山、由蒙會派郭王前往速駕、在平委員那彥圖·達理扎雅·阿育勒烏貴三人、除那外、均準備赴廟、在京委員吳鶴齡·白雲梯·克興額等赴廟否尙未定、(二十日中央社電)

[北平] 百靈廟電、德王十九日帶隨員由百靈廟出發哈河圖烏拉特中公旗王府烏里烏蘇·白烟山岱廟各地、視察地方情形、並訪各旗王公、有所商談、一週內卽返廟、(二十日專電)

[北平] 蒙綏稅收問題、自察省府當局表示不過問後、蕭仁源連日迭與德王代表包悅卿晤面、促其速電德王採詢意見、德王尙無復電到平、蕭短期內將赴綏廟一行、繼續調解、綏省府留平代表石華嚴將與蕭同行、(二十日專電)

武漢當局 嚴禁烟賭娼妓

[漢口] 武漢軍政警當局遵蔣令、嚴禁烟賭娼、旅館中現已絕跡、捕獲烟犯、送禁烟督察處、轉送醫院勒戒、再犯者槍決、禁烟條例、行營正審核中、日內可頒布、又武昌所獲大批烟具烟土、二十日由省會公安局當衆焚燬、(二十日專電)

鄂全省 土地會議開幕

[漢口] 鄂全省土地會議、二十日開幕、孟廣澎主席、致開會詞、張羣訓詞、以整理土地問題完成淸丈工作相勗、下午開首次大會、討論提案、(二十日專電)

東路軍 追悼陣亡將士

[廈門] 東路軍討逆勦匪各役陣亡將士追悼大會、二十午前十時在漳州中山公園舉行、到各方代表五千餘人、中央黨部代表陳肇英、國府及行政院代表林知淵、蔣委長代表等八員主祭、前東路總司令蔣鼎文·衛立煌·李家鼐·等八員陪祭、各員祭後演說、末陣亡將士家屬代表致謝、十二時禮成散會、(二十日專電)

魯滌平柩抵湘

[長沙] 魯詠安柩二十日抵省、黨政軍學各界數千人、午集河干迎入公葬所、隨柩回湘者、有魯岱等、沿途路祭一千數百起、二一日追悼後、歸葬寧鄉、(二十日專電)

玉田民團不服解散

經周毓英部包圍繳械 馮壽彭潰兵竄擾密懷

[天津] 駐玉田保安隊周毓英部、十五始繳除王繼宗部民團槍械、十八日該部據鴉虹橋反抗、與保安隊發生八小時激戰、卒以被包圍、屈服繳械、該部共千二百名、爲非法民團、勢力最大者、尙有貼近劉桂堂方面民團二百、保安隊正計劃繳械遣散、(二十日專電)

[天津] 馮壽彭潰兵三百餘、逃竄密雲、擬入懷來縣境竄擾、十九日抵羅營、將全鎮焚掠、架去男女票十餘、民團協保安隊追擊、已發生激戰、匪頑抗不退、(二十日專電)

[天津] 馮壽彭派代表閻承天來津、謁陶尙銘、請示該隊給養等事、(二十日電)

[天津] 周毓英部保安隊、連日復在前保安隊防所內搜出男女屍體六十三具、均埋於地下、半已腐亂、內以東關內前劉本志大隊部內掘出者最多、查均係紳富被綁架勒贖未遂被害、馮壽彭部經趙雷端力縮編、第一次遣散七十六名、第二次遣散三十名、尙餘四百餘名、將再度遣散、共留三百六十八名、(二十日專電)

[北平] 殷汝耕十九日晚由馬蘭峪返平、二十日晨接見程錫庚後、往訪高橋、商接收東陵手續、據談、玉田保安隊現分別集中唐山及夏墊燕郊聽候改編方案、已擬定按原額共編爲千名、儘下月內竣事、周毓英部暫駐玉田監視民團改編、已有數部自動解散、林南倉方面民團亦勒令繳械、尙有鴉虹橋之孫承祖部、仍不聽命、決以武力繳械、將來擇尤編爲保衛團受縣府指揮、不得再有非法組織、新保安隊各部改編完畢、卽可逐步換防、玉田居民刻多已遷回、商舖復業、地方漸見繁榮、至潛逃之保安隊三百餘名、竄抵密雲後、今晨據報、已至黃山口及鵓子路一帶、正由密雲順義懷柔三河各縣團隊堵勦中、不難消滅、(廿日中央社電)

[天津] 二十日陶尙銘離津返唐山、監視馮壽彭大隊改編、(二十日專電)

[北平] 密雲電、竄踞鎮羅營之馮壽彭部叛兵、經團隊圍勦、匪因携有多數武器、頑强抵抗、十九夜又竄至下柵子紅門寺深山內隱伏、保衛團及保安第二大隊現仍在蔡家峪鎮羅營一帶防堵中、(二十日專電)

[北平] 高橋談、馬蘭峪東陵接收問題、現因瑭瑜兩妃業經安葬竣、故交替期已不遠、惟手續上尙待磋商、新編保安隊開入戰區期俟于學忠返津後、再商洽、最近中日代表在津舉行會議、出席者殷同陶尙銘·朱式勤·儀我等數人、會議內容簡單、祇就戰區民團事隨便談談而已、(二十日專電)

唐山破獲賭窟

[天津] 唐山小山坡下、近有白俄人與日浪人設金本洋行、闢密室聚賭、十九日爲公安局偵悉、捕得賭徒卅四名、(二十日專電)

平新運會 將舉行二次大檢閱

[北平] 平市新運服務團總團部直屬隊、已於十六日起、每日下午四時至六時、由童軍警察憲兵在各區馬路佈崗、勸導行人糾察秩序、連日工作情形、甚爲活躍、一般市民亦能聽從勸導、聞新運會擬於廿五日起、舉行全市二次大檢閱、各機關學校團體各公共場所娛樂場所、均在檢閱之列、尤注重秩序公共衛生、(二十日中央社電)

黃郛定月底入京

[北平] 黃郛今晨由莫干山電平、謂決本月底下山赴京、就內長職、在京將有相當躭擱、俟一切部署就緒、再定期北返、(二十日專電)

僞通化縣長 徐偉儒被韓人擊斃

[北平] 瀋陽訊、僞通化縣長徐偉儒、本月十五日乘汽車由柳河返通化、行至柳河東南駝股山地方、忽遇朝鮮人民革命軍二百餘人、將車包圍、卽當將通化警務局局員日人加藤富雄、及警務員十二名全數擊斃、然後將徐某綁至柳河縣境五道溝、用槍擊斃、棄屍於小五道江地方、十七晨始被發現、東邊日僞軍聞訊後、卽由通化出動、鮮軍已遠去、徐之妻女兒媳等三人、亦同時被殺、(二十日專電)

中央民運會 普遍訓練全國民衆

[南京] 中央民運會爲普遍訓練全國民衆使能養成健全體魄常識及生活禮儀起見、決定半年全國各省市一律開始公民訓練、特擬實施綱要共九項、十八日已通飭全國各省市黨部遵照施行、並分函各機關予以協助、(二十日中央社電)

修正電影檢查法 將提立法院審議

[南京] 立法院法制委員會二十日午後開會、通過初步審查修正之電影檢查法案、將呈院會審議、又民法委員會定二十三日開會整理破產法草案條文後、卽公布、徵求外界意見、(二十日中央社電)

太平洋國際協會 秘書長卡特昨抵平

[北平] 太平洋國際協會秘書長卡特、今晨由瀋抵平、胡適到站歡迎、隨卡同來者、有太平洋國際學會中國幹事劉馭萬、劉談、卡在平勾留十日、卽赴日本主持太平洋研究會議、各國代表均將出席、中國代表爲何廉·陳翰笙·暨本人、(二十日專電)

駐平法兵實彈打靶

[北平] 駐平法國官兵六十餘人、携帶機槍步槍等、今晨赴郊外苗家地實彈打靶、當日下午返城、(二十日專電)

冀財廳擬改善稅收

[天津] 冀財廳爲改善全省稅收、二十日召集十一區稅捐征收局長會議改善稅收辦法、(二十日專電)

李烈鈞赴濰縣參觀

[濟南] 李烈鈞今日赴濰縣參觀工業、定二十一日赴靑島、(二十日專電)

魯省府成立 地方行政人員訓練所

[濟南] 省府決成立地方行政人員訓練所、造就民·財·建·敎四廳應用人才、民政組設縣長班、秘書科長班、警務人員班、財政人員會計人員班、土地測量班、財政組設科長班、土地行政班、土地陳報班、建設組設科長班、工務人員班、技術人員班、氣象觀測班、敎育組設科長督學班、鄉敎班、統計班、各廳原有訓練班者歸併、(二十日專電)

于學忠到濟

[濟南] 今日于學忠到濟談、一二日內赴靑島、有暇或赴蓬萊原籍一行、(二十日專電)

[徐州] 于學忠二十晨乘滬平車由滬過徐北返、于談、在漢謁張後、卽晉京報告河北政務、又往莫干山謁黃郛、黃尙無返平期、此行到濟晤韓後、卽往靑島參觀市政、將由靑回津、冀戰區正由淸委會淸理、劉桂堂殘匪雖竄擾戰區、但與大體無關、(二十日專電)

魯采金局副局長 林濟青視察各縣金礦

[濟南] 省委兼采金局副局長林濟青、偕建廳技正俞覺先、赴沂水·招遠·文登·牟平·棲霞·平度·等縣視察金礦、今返濟、據談、以沂水紅石橋沙金爲最有希望、其次爲招遠九區之山金、再次爲棲霞唐山之山金、現當地人用舊法淘取開采、林定二十一謁韓報告後、卽籌備設局、大舉開采、(二十日專電)

劉鎮華在合肥 召開地方行政會議

[安慶] 政息、劉鎮華二十日由六安赴合肥召開皖中各縣地方行政會議、民廳長馬凌甫·建廳長劉貽燕·二十晨八時許同乘汽車前往出席、(二十日專電)

[安慶] 竄擾皖中一帶殘匪已肅淸、民政廳長馬凌甫二十日晨偕秘書宮逸泉赴合肥、召開淸剿善後會議、籌劃賑濟辦法、(二十日中央社電)

王均返抵徐州

[徐州] 三軍長王均、前因公赴京、現事畢、轉蚌檢軍、二十日晚回徐、(二十日中央社電)

連雲港 一號碼頭鋼板樁竣工

[徐州] 連雲港第一號碼頭全部鋼板樁工程、頃甫告竣、荷蘭治港公司駐港總工程師魏德生特由香港過徐赴連雲港察勘工程狀況、並與工作人員歡宴、以示慶祝、據聞該港一號碼頭於四月半完成、可三面停泊巨輪、(二十日中央社電)

津浦車在沙河集出軌

[徐州] 津浦路六六次列車、十九日在沙河集突出軌、列車傾斜道旁、損毀鋼軌二根、枕木數十根、旅客路員幸均無恙、旋經滁州派工程車前往修復、(二十日中央社電)

李曉生到港視胡疾

[香港] 李曉生·陳中孚·二十日由省來港視胡疾、(二十日專電)

英法意對德
決召開三國會議
法已抗議並請國聯處理
賴伐爾將與艾登訪俄京
希特勒派遣專使赴倫敦

【倫敦】意首相墨索里尼今日邀請法英與意於星期六在巴黎舉行三國會議、歐洲外交界及軍界聞之大爲興奮、此項會議、意欲糾正英國單獨對德行動所引起之印象、英內閣今晨十一時舉行本星期內二次會議、閣已贊成此項三國會議、今日並於外部得悉、艾登或將於星期五或星期六晨飛往巴黎參加三國預備會議、以巴黎爲會議地點亦謂出於英國主張、（二十日國民電）

【羅馬】官方頃公布、英法意二次會議將於英外相西門及掌璽大臣艾登訪柏林華沙及莫斯科返後舉行三國會議、地點尚未決定、惟觀察者信其將在意大利北部斯特萊舍云、（二十日國民電）

【巴黎】內政部長郎尼歐今日告記者、法政府致德之抗議書、措辭「甚屬强硬」、官方宣布、法照會長兩頁、將於今日午後由法大使向德外長牛賴特提出、其內容對於德行徵兵制之政治及法律方面均予抨擊、而指斥德置五十萬大軍之計劃不僅破壞凡爾賽條約、且違反其他有同等拘束力之公約云、此照會係今日內閣會議三小時後所決定、閣議中除通過此項對德抗議書外、並贊成意英談判以促成英法意三國會議、此外內閣且決定將對德問題提交國聯、並准遣賴伐爾外長應史太林之邀與艾登同時赴莫斯科、外交部並宣布、意外次蘇維志·法外長賴伐爾及英大臣艾登將代表各該國政府於星期六舉行會議（二十日國民電）

【日內瓦】今日午後此間消息、法國提交國聯反對德國重整軍備之申訴、國聯至少需八日始可開會處理、因須設法使土俄二國外交當局出席也、此間人士以爲德國復回國聯之可能性、現愈微小、有若干方面主張德國前有之殖民地現已委託他國代管者、可切實由代管國接收之、（二十日路透電）

【柏林】德國得悉英國不願承認其重振軍備爲已成事實而以之爲談判之根據後、大爲憤怒、英國仍主以德人心目中所視爲恥辱之凡爾賽和約爲談判基礎、可於星期一倫敦發出之照會中窺見之、惟其含義深長、一時不易捉摸耳、此間今日表示、星期日英外相西門涖柏林後、德國政府將向之申明德國恢復軍備爲既成事實、茲悉希特勒元首態度堅定、不能以凡爾賽和約爲英德談判之出發點、蓋德認歐洲其他國家之擴張軍備、顯已破壞該約、德國政府及人民根據此點、認其國家應有保障將來安全之權、而不能顧及條文云、今日柏林上空出現巨大轟炸機十五架及高速度驅逐機三十五架、翱翔天際、並作種種技術精明之操演、爲今晚之空防操演之先聲、亦所以表示其空軍實力也、（二十日國民電）

【倫敦】聞德國元首希特勒之專使李本特洛浦將於本日來倫敦、傳聞李氏來英、將會晤外相西門及樂相勛爵云、按樂相勛爵曾代表首相麥唐納赴德國、與希特勒接洽軍縮問題、（二十日哈瓦斯電）

法對德行動
昨日雙管齊下
一面請求國聯處理
根據條約提出抗議

【巴黎】法國政府抗議德國廢止凡爾賽條約軍事條款、並恢復强迫徵兵制之照會、將由法國駐德大使龐賽轉遞柏林政府、此外本日國務會議決定援引國聯會盟約第十一條、及凡爾賽條約第一百六十四條及二百十三條、對於德國此項決定、請求國聯會行政院處理、國務會議又復決定應蘇聯政府之邀請、派外長賴伐爾赴莫斯科、與蘇聯政府代表會商一切、惟行期似尚未確定、（二十日哈瓦斯電）

【日內瓦】法國政府已決定將德國違約恢復强迫徵兵制一事、提交國聯會行政院處理、國聯會秘書處一俟接得法國政府電文後、當即行電達現任行政院主席土耳其外長魯舒第、由魯舒第與出席行政院各國代表磋商、確定行政院開會日期、按國聯會行政院於本年一月間應蘇聯外委李維諾夫之請求、決定凡行政院失常會議、至少須於開會前五日通知出席各國、因此行政院於五日內當不至開會也、（二十日哈瓦斯電）

【巴黎】法外部今日仍非常忙碌、賴伐爾外長曾接見英代辦爾次、法政府對德抗議書現已草竣、一俟今日行政會議核准後、即可拍發至柏林、該項抗議書文長兩頁、措辭强硬、法方認其立論、在道德及法理方面、無可非議、柏林法大使提出此項照會時並將附以口頭聲明、照會內容則將指斥德國之片面廢約行動、有犯人權、賴伐爾外長昨日會以電話與英意一再交換意見、政界盛傳賴伐爾擬於巴黎或羅馬舉行英意法聯席會議、決定對德態度、惟此事雖尚未有具體決議、但信其有實現之可能、此次三國會議如能實現、則將在西門與艾登赴柏林前舉行、惟英國態度不明、致法報對英表示憤慨、又聞法意兩國政府曾於昨夜以同樣照會送達英政府、促其注意、法外長最後並曾接見蘇俄大使浦敦金、討論東歐公約及偕賴伐爾赴莫斯科之事云、（二十日國民電）

英法意
三國會議程序
先後將舉行二次

【羅馬】英國外相西門赴德前、三月二十三日在巴黎舉行之英法意三國代表會議、其性質係一種預備會議、專作第二次會議之預備、第二次會議、則將俟西門返國後再行決定日期地點、惟地點或將決定在意國北部、俾意相墨索里尼可親自參加、（二十日哈瓦斯電）

【巴黎】英國外相西門赴德前由英法意三國代表舉行會議一事、業於今晨由英法意三國政府商得同意、此項會議、係由英國方面所提議、定於本星期六日在巴黎舉行、英國方面將由掌璽大臣艾登出席、意國方面則由外次蘇維志出席、此事係由今晨英國內閣會議所決定、艾登亦列席閣議、當時並決定巴黎會議中、「當作全盤討論」、星期六日艾登來巴黎出席會議後、或可於當晚遄返倫敦、（二十日哈瓦斯電）

倫敦否認
法對英抗議說
惟意法曾一度對英不滿

【倫敦】外傳法國駐英大使、對于英國致德照會、業向英國政府提出抗議、此訊頃經否認、英法兩國當局、依照二月三日倫敦宣言書之精神、現方繼續交換意見、（十九日哈瓦斯電）

【羅馬】意國政府現與英法兩國當局、維持密切聯絡、以便確知未來英德談話之範圍、大抵在英國西門外相首途赴德之前、英法兩國將先直接舉行磋商、此間若干人士以爲英國所採態度、與歐洲時局需要、不甚適合爲該國着想、實以與意法兩國聯合向德提出鄭重抗議爲云、（十九日哈瓦斯電）

【巴黎】今日得悉、法國將不顧英國之態度如何、決不安然順從德國廢棄凡爾賽和約、總理佛蘭亭與外長賴伐爾今日正從事起草抗議書、其措辭將嚴厲抨擊德國元首希特勒之重行徵兵制、該項牒文聞明日經閣議通過後、即將送往柏林、今日法國高級方面對於英國意欲承認德國廢棄和約、評責頗烈、迨聞英外相西門拒絕法國商請於赴德之前先來巴黎一行後、此項不滿之聲益高、法國一方面已進行與巴爾幹及小協約國家諒解深刻化、惟其當前最大之目標、則在欲得蘇俄之後盾、據可靠消息、外長賴伐爾已接受蘇俄之邀請、預定於本月二十七日可抵莫斯科、按賴氏赴俄之時與英國掌璽大臣艾登亦將會面、如此則或將與史太林舉行三頭會議、消息靈通之政治觀察者宣稱、賴氏之行、雖以德國最近之舉動、欲求與蘇俄成立完全諒解、惟結果或將根據軍事互助之成議排除德國、而成立東歐羅迦諾公約、該約當先由法·俄·捷克三國締結、以後則愛沙尼亞·拉脫維亞·及立陶宛大概亦將參加、若干樂觀者甚至謂最後波蘭亦能加入、如該約成立、則無論德國如何、當難擾亂歐洲之和平矣、國際學者咸認歐洲之亂源其實不在法德之間、而在中歐及巴爾幹半島、至於德國對於該約之反響如何、雖無人敢預測、惟大概不致歡迎、苟一觀地圖、即可知該約成立之後、德國東西南三方將悉被包圍、法外長之政策殊爲明顯、爲法國計、賴伐爾氏必須以東歐方面辦理妥善、始能於德國西侵之時、受東翼之牽制也、（十九日國民電）

列寧格勒
大捕反動派
帝俄時代文武官貴族
一日中共捕獲千餘人

【莫斯科】列寧格勒之當局今日下令搜捕前帝制時代之文武官員與貴族、憲兵特別隊與秘密政治警察終日忙碌、至日曛時宣稱、共已捕獲千餘人、聞其中若干人將被控爲某外國從事反俄活動、餘將被流至西比利亞云、（十九日路透電）

畫報中別樹一幟的月刊

漫畫生活

▶第七期出版◀

文字
鄭拉的糾紛……微明
驚天使……余一
威爾台孫……石生
潑水節……劉明
私刑……歐陽山
直言……巴金
談自由……唐弢
過去(續)……靜川
關於日本籍的故事……休白
兩寡婦……默生
到何處去？……容""

圖畫
泰與冬(封面)……蔡若虹
機械化的個人……(扉畫)張諤等
政治漫畫……黃士英等
剛與柔……黃士英
殖民地的怒潮……盛公木
聖徒……陳靜生
人間半日閒……黃嘉音
可憐的教師……許炎
再睡吧……黃鼎
紀念碑前……陳少白
小主人的脾氣……黃鼎
在黃金國的鳥籠中……黃士英
放工後(彩色)……陸振聲
橙(彩色)……古爾卜蘭生
理髮室……蔡若虹
車之階級……士英
都市……黃鼎等
田園……陳少白
街頭漫畫……石筱亭等
兩性瓜葛……郁彥等
兵火之災(木刻)……胡其藻
小市民的小玩意……黃鼎

歡迎試閱
零售每冊一角五分
全年十二冊一元五角
國內郵費加一
附來郵票八分卽寄奉一份試閱以第六期以前爲限

上海昆明路安樂里 美術生活社刊行
生活書店總經售 上海福州路三八四號
各地中國交通上海新華浙江興業江蘇農民……等銀行均可寄款訂閱 匯費免收

中國最前進的週刊

新生

每期二十頁，三萬餘字，全用新五號排印，封面畫報四頁，用彩色影寫版精印。

灌輸時代知識 介紹學術思想 適合大衆口味 最宜青年閱讀

▶二卷九期要目預告 三月廿三日出版
中國的民意……杜重遠
大日本和尚的親善……一知
小女化男身……白比
言「你們要得救嗎？」……仇天
希臘的內亂……葛喬
細菌戰與未來戰爭……狄舟
故鄉(詩)……來克
海員生活的片斷……沈子光
萍蹤寄語……韜奮
東京的貧民窟……猫晋
又在另一種人口裏喊出了……柳湜
柏林小品(二)失業救濟專員……葉生
新生之友 對於「正—反—合」和「揚棄」的問題……王淡平
科學消息……編者
哈斯特……編者
一週大事日記……編者

一週紀念特價
定閱全年一元二角 國外加郵
介紹十份贈閱一份 多則類推
精裝 平裝 一卷合訂本 一元二角 二元 一元六角
只有十天 從速預定

上海福州路興復里 新生周刊社發行

家庭學校團體機關必備的讀物

康健雜誌

强身之顧問 幸福之導師

每冊零售一角五分 全年連郵一元五角

▶三卷二期要目
剷除煙毒與民族復興……陳維寶醫師
腎臟病狀的種種……江洪
練習國術的要訣……陳鴻瑞
人的壽命……何東醫師
肺結核的福音……胡笠生
胃腸之健康……芸芸女士
女性與內分泌……徐培荃
營養經濟與疏食之關係……黃鑒天
性慾的放縱與抑制的弊害……鄧曉蘭
母乳不足問題……力士
現代美容術的話……盧萍風
長壽不老的榮養法
文藝復興期中藝術與體育的關係……哈代作 力士譯

本誌以促進民族康强，貢獻健身方法，使有病者返弱爲强，無病者益臻壯健爲職志。內容包括(一)醫藥，(二)衛生，(三)體育等材料。採擷東西各國之優長，介紹固有學術之優劣。發行以來，定戶逾萬，內容，插圖，日益進步。誠我國改造人民體魄聲中唯一之讀物也！

總發行所 康健雜誌社 上海跑馬廳路五〇七號
總經售處 生活書店 上海福州路三八四號
各地中國交通上海新華浙江興業江蘇農民……等銀行均可寄款訂閱 匯費免收

一卷紀念特輯

小品文和漫畫

陳望道編 實價五角

定閱太白一年 贈送一本書

現在是小品文和漫畫在中國的流行期，也是小品文和漫畫在中國的轉變期。種種的爭論，大概都由轉變激成，這轉變的方面是如何，讀者在這本書裏不但可以看見五十多位作者精警的言論和最近的見解，也還可以看出一個一致的動向。並且一定更可得到小品文和漫畫各個方面的綜合的知識。

是五十餘位名作家對小品文和漫畫見解的結晶

本書內容
小品文和氣運……茅盾
由雅人小品到俗人小品……伯韓
漫談「漫畫」……魯迅
漫畫與多餘哀……許幸之
幽默和諷刺……吳組緗
小品文雜說……周木齋
漫畫與卡通影片……凌鶴
小品文雜感……郁達夫
關於小品文……葉聖陶
對「小品文」的小意見……佛期
我的畫具……豐子愷
小品文的前途……王任叔
小品文拉雜談……唐弢
小品文往那兒走……陳醉雲
夢與小品文和漫畫……孫俍工
我的漫畫理論……黃苗子
我的胃口……臧克家
關於小品文……許欽文
我這樣期望着自己……柯靈
寫點小品文罷……李輝英
小品文對於我……何穀天
科學小品文和我……劉薰宇
大處入手……徐懋庸
漫……洪深
我對太白半週年的感想……柳亞子
汎說小品文……周谷城
小品文的一種看法……小默
我還是形式主義者……金滿成
我對於小品文的偏見……洪爲法
一個讀者的底話……劉斯鑾
走入了覽的小品文……熊昌翼
漫畫的根本問題……馬國亮
我們所要讀的小品文……錢歌川
小品文的社會的風格……許傑
公安竟陵與小品文……陳子展
小品文與革命浪漫主義……任鈞南
漫畫概論……黃士英
我畫漫畫的經過……張諤
「小品」的小品……沈起予
人各一見的小品文……馬宗融
漫畫而又漫畫……且介
爲小品文祝福……傅東華
我對於小品文的意見……紺弩
我寫科學小品的經過……賈祖璋
目前科學小品的缺點和內容……庶謙
怎樣寫歷史小品……曹聚仁
略讀「小品文」與「漫畫」……胡風
我對於科學小品的一點淺薄的認識……柳湜
我們需要怎樣的小品文……淑明
關於小品文和漫畫……孫席珍
我怎麼開始寫小品文的……王以友
小品文的路向……陳以德
我們需要小品文和漫畫……葉紫
小品文問答……鄭伯奇
小品文……南父
小品文之弊……謝六逸
天嘲自嘲……孫福熙
小品文和漫畫……萬迪鶴

贈送辦法
凡在三月二十日起至五月十五日止，定閱太白全年一份者，贈送小品文和漫畫一冊；定閱半年一份者，贈送半價券一紙，憑券向總店購買，一律半價。

簡明文字的語言藝術半月刊

太白

二卷一號出版
論俗人須避雅人……且介
江亢虎文存……徐懋庸
「言志」和「載道」的遺緒……周木齋
「不解其意」……任白戈
馬爾關於民族語言形成的學說……張仲實
北國速寫……艾蕪
夢一樣的自由……歐陽山
家居雜記兩則……庶幾
有貴和大寶……東方
一天……唐克
小張……高而
我与手头字……豐子愷
一種默契……丏尊
嬰兒的夢……鄭伯奇
篆爲者說……全衡
嚴重的錯誤……唐弢
春天的來的……世凡
新詩答問……臧克家
教笨了孩子們……樂嗣炳
水蟆的故事……克士
半間樓閒話……黨宇
讀中國語言學研究……伯韓
再談野叟曝言……悍膂
追記……悍膂
吃「長豬」和吃蝨子……馬宗融
驢皮影……李輝英
中國古史上的神話……陳伯達
傳說源流考……小默
國際間諜戰……多聞等
脂斤籤兩……牟尼，
插畫……子愷

每冊一角 全年二元二角 半年一元二角 國外加倍

生活書店發行
總店 上海福州路三八四號
各埠大書店報社派均有分售

英空軍預算提出下院
新增三百餘萬鎊
總共計二三,八五一,〇〇〇鎊
麥唐納宣布新發明之空防法

【倫敦】航空部次官沙遜爵士今日在下院提出一九三五年航空部之預算、規定新增之費三、〇八九、〇〇〇鎊、計全年經費總淨數爲二〇、六五〇、〇〇〇鎊、毛數爲二三、八五一、〇〇〇鎊、較一九三四年增多三、六八五、〇〇〇鎊、爵士宣稱、英政府在已往十年中爲和平起見、曾展緩實行英國至低之空防程序、英國空防之往弱、實爲世界和平與英國本身之危險、英國不能再容其空軍在空軍國中第一道實力綫長處第五位、同時渠對於英國空軍之往弱、不欲過甚其詞、現僅法俄兩國之第一道實力綫遠出英國、美意兩國飛機之數、僅稍勝英國、但在役之合格駕機員實較英國皇家空軍爲少、皇家空軍之飛機、其設計與操演、實不遜於任何國、但年來技術上之進步甚速、故今除增加機數外、且不得不重定設備之程序、渠希望將來可縮短新式機造成之時期、英國飛機製造業尙能獲利、一九三四年英國輸出飛機之總值較一九三三年增加百分之三十一、現有二十九外國用英國之飛機、三十三外國用英國航空之引擎、同時皇家空軍之擴張、已不得不首先增設飛機站與飛行場、一九三四年預算所增經費三百五十萬鎊、多因此項工程之故、航空部現懸獎二萬五千鎊以募英國製造廠、製成最佳之商業飛機、今尙擬製造高度與長距離之試驗飛機兩架、如能滿意、則英國擬圖奪得世界高度與不着陸飛行之紀錄云

辯論特點之一、爲邱吉爾氏所發之言論、據稱、上年十一月英德空軍實力實相平等「此後英國之地位較劣、今日德國至少已有第一道綫之飛機六百架、而一九三五至三六年間尙有增加之可能、可遂一千五百架左右、英國空軍之程序、極不充分、已入於甚危險之時期、且一九一八年終止之大戰、今甚有復作之可能、但渠仍希望且相信終可挽回云、

沙遜爵士答稱、據政府所接之最近消息、現有種種理由可信英國之空軍今仍較德國爲强、自上年十月起、大局惡化至某種程度、德國飛機之製造、已大見加速、但渠意至本年杪英國仍可稍佔優勢也、英國之程序、乃自衛的、且能隨時勢之需要而增減之、政府並未放棄限制軍備之希望、渠並不以爲擴張加速、今已臻最後之必要、但大局令甚可慮、政府對於國家與帝國全部充分之保護一事、決不稍事懈怠、空軍預算規定至一九三八年杪、皇家空軍共增四支隊半、並規定第一道綫實力共有飛機一千三百三十架、另有無定規隊中之飛機一百二十架、內國防軍將增十一新支隊、共成五十四支隊、其中四十一支隊在常備役務、餘爲輔助或特別後備、海軍艦隊之空軍、將增第一道綫之飛機十一架、此項新組織將令英國空軍之實力連艦隊之飛機在內、共增至一百零半支隊、（十九日路透電）

【倫敦】英相麥唐納今日在下院略述英政府對於天空襲擊之防衛計劃、謂政府不以僅賴還攻以保護天空爲滿足、數月前曾組織科學專家委員會、以調查用最新發明方法抵制天空襲擊之可能性、該會已擬具具體提案、現已着手作初步試驗、政府決定指派天空防務特委會、以統一海軍方面與民事方面關於天空防禦之工作、此特委會將作全部調查、並籌給爲研究所必要之經費云、（十九日路透電）

德國軍用飛機
首次公開出現
柏林空防大演習

【柏林】德國空軍演習業於今晚開始舉行、先由軍用飛機四十架、在京中及近郊飛翔久之、歐戰以後、軍用飛機飛越京城上空、當以本日爲第一次、居民對於防空演習、極感興趣、入晚城中房屋、一律熄燈閉窗、各種車輛行駛街上、燈光皆經掩蔽、各教堂鐘樓上、皆派人駐守、以便監察居民是否遵令熄燈、至十一時假定敵國空軍飛來轟炸、屆時城中當完全黑暗云、（二十日哈瓦斯電）

【柏林】今日午後有新成立之空軍之戰鬥機三十六架、轟炸機十五架、在本城天空舉行第一次操演、居民皆伸首而觀、殊感興趣、某時諸機密集飛行、掠屋面而過、衆殊爲之惴惴、空軍總司令飛行將軍戈林特命該隊來此、其志顯在示民衆以空中戰爭之可畏、同時外長牛賴特語路透訪員、謂德國今所措施、皆爲平等所必要者、而元首希特勒復曾宣布決不用此新陸軍與空軍以事侵略、故安全之一般情勢、應使成爲事實、牛氏又曰、歐洲若再興大戰、則歐洲將爲告終、英外相西門來此後之討論、固非易易、但目下根據已較前鮮明云、（十九日路透電）

【柏林】柏林今夜十時至夜半成爲黑暗世界、蓋其時軍民實習大規模空防操演也、十時正、各商店街一切燈光盡行息滅、而各家室各咖啡館酒飯館及工廠將黑布罩窗、致無一綫光亮洩漏於外、十一時正、大部份街燈亦行息滅、所留一千五百街燈亦於上面以厚黑布籠罩、祇留圓光一小圈於下、於是全城漆黑如死城矣、而今日午後、卽有驅逐機一隊計二十四架、及轟炸機若干翱翔於上空、意在以今夜之演習先行告知柏林居民準備云、（十九日國民電）

【柏林】昨晚舉行防空演習、假定敵國空軍係於十一時轟炸京城、乃令全城居民屆時一律施行火管制、並頒布防禦辦法、分派人員駐守各處房屋、監視實行、此項演習、業於午夜圓滿結束、居民執行命令、至爲滿意、（二十日哈瓦斯電）

俄訓練十四萬青年
爲空軍後備隊
伯力紀念遠東航空節

【莫斯科】蘇俄青年團中央委員會與航空委員會商定、本年內將集合農場青年十四萬人訓練爲航空駕駛員、青年女子三萬人則訓練紅十字會救護工作、此外更以各種方法鼓勵農民、使其感覺航空興趣、蘇俄軍事當局已批准於年內組織一千一百所航空教導所、俾可訓練農民成爲空軍後備隊、聞政府方面已籌有的款、以充此項經費矣、（二十日國民電）

◉伯力 此間慶祝蘇聯遠東航空紀念日、飛行家伊凡諾夫、以來往於伯力與華頁爲間之遠東航空綫聞名、彼已飛行三十萬公里、彼在此綫、航行時間已達一千五百小時、三年以來、伊氏從未遇險或出事云、（十九日塔斯電）

日貸僞國
三千三百萬圓
爲中東路簽字時須付款

【東京】爲收買中東路、由「滿洲國」發行公債一億八千萬元之中、其第一次應交之三千萬元、原訂於四月六日發行、現決計提早於二十三日舉行調印之際、同時由銀行團對於「滿洲國」先行借與二千三百萬元、繼續於二十五六日將俄籍局員之退職金七百萬元、亦包含在內、作爲公債、預定卽將發行矣、（二十日日聯電）

【東京】樞密院二十日上午十時在宮中開全體會議、請日皇臨席、提交蘇俄社會主義共和國聯邦關於中東路之權利讓渡於「滿洲國」、關於此兩國間之協定、日本國與蘇俄社會主義共和國聯邦及「滿洲國」交換公文、及訂立議定書之件、由富井委員長報告審查委員會審查之經過後、全體一致可決原案、（二十日日聯電）

告窆

謹詹於中華民國二十四年國曆三月二十四日恭扶 先繼祖妣葉太夫人靈輀合葬於浦左北蔡鄉 先祖考墓之穆位未時登穴預於二十三日起在家祠諷經三天忝叨 誼末謹此窆 聞

恕不分窆

敝祠由滬南董家渡擺渡乘人力車直達

治葬承重孫以澄泣血稽顙

治葬子孫文鑾 敎臣 文鑿 侯季 泣血稽顙

訃告

顯考樾亭府君痛於民國二十四年一月二十七日卯時壽終正寢距生於前咸豐癸丑年十二月十八日寅時享壽八十二歲不孝隨侍在側親視含殮遵禮成服哀此訃 聞

孤哀子朱道隆泣血稽顙

謹擇於國曆五月十日領帖 寓設江蘇宜興縣和橋鎮萬生仁醬園

警告 常熟鹿河鎮 沈仲山

前由你手收入蔡君租屋保證租金等費計洋七百元藉之轉租他人屋主名義出立收據冒充你自己等偽造前來滕以致該租屋無着知事敗露挾欵私逃年餘不他人圖章不偽造法律判斷今你知悔過余等忍無可忍今限你一星期來前理楚否則不畏法律裁判你觸犯刑章朋友道義已盡當起用法律訴追何去何從爲你自擇之此忠告尚不交用

黃白

洪豐號 懸賞緝拿 張心耕 又名培基

啓者敝號前經理張心耕侵佔號欵達一萬餘元早經敝號依法訴究張心耕自知罪無可逃迄未到案茲特懸賞緝拿如有人能緝獲張心耕者賞洋三百元如知其逃避處所報信因而拘獲者賞洋一百五十元就近鄂森律師事務所存欵按照通告以昭信實 洪豐號啓 通訊處四川路二九九號鄂森律師事務所電話一一六六一

虹口區各鮮肉業再駁覆吳淞各猪行啓事

「外加運費檢費扎費」或祇有「外加捐四角七分」等字樣並無註明每猪行價目混統的每猪四角七分而已同時貨行等所謂棧費店佣該發票上亦更無等含糊之中因此有前日「十二日」全體議決並登報通告貴行等之舉今貴行等以已久之習慣辦理一語爲主要而不知凡事均有變遷之情理貴行等既乎試問理由何在抑或有貨件寄存於貨棧而所謂棧費乎更何曰店佣乎至於運費以二角者則做同業亦可自運與貴行毫無關係茲敝同業已於十七日一律市商會開全體大會對於棧費店佣一致表示反對並經議決組織上海市第一特區鮮肉業同業反對吳淞各猪行額外加費委員會以後均以該會名稱出面矣特此合併聲明

華商電氣公司緊要啓事

本公司此次召集股東會除照章交郵局分遞去後茲有少數函件以無法投遞退回並將入場證印鑑單所填通信處如各股東有未收到本屆股東會入場證者請即日駕臨南市車站路五六四號本公司領取並改正通信處以免將來發寄息單時再有退回貽誤情事是爲至盼

ZA2214

滬北川寶商界聯合會代向美商甜甜公司道歉啓事

茲因敝會會員夥友華文炳姚科鄉對於美商甜甜公司所出泡泡香糖妄下無意識之流言經敝會調查後知彼二人舉動實屬錯誤同人等深信貨公司完全美商所用原料由美國總廠供給所出泡泡香糖清潔衛生毫不爲害特爲担保華文炳姚科鄉以後不致再有損害公司信譽特此登報聲明代爲道歉

ZA2239

上海博德運蜜蜂牌絨綫廠通告

查上月間本廠曾爲「飛艇牌」與「寶塔牌」商標以前均被祥和廠錯用登報通告各客戶及警告天津祥和紡毛廠旋據該廠來函聲稱願將其所使用之「飛艇牌」與「寶塔牌」二商標即日取消至祥和廠及各客戶已在市上之該項商標存貨經雙方同意本廠准祥和廠與各客戶於本年七月一日前出清倘逾期後如市上仍有該項商標貨品出見即屬自甘背信本廠決當依法追究不再容恕矣

中國燈泡整理公司籌備處啓事

啓者國貨工業之困難大都由於同業缺乏團結精神致不能聯合與舶來品競爭燈泡製造同業亦復如此爰於去年由胡西園君邀集同貨對外策略之應用發起諸君均以義務爲前提本非牟利性質無用借重任何個人至各廠環境不同見仁見智各具胸襟亦不必强求同意前日各報所載毫無所知惟籌備處同人仍以團結爲意志以最大決心犧牲權利以謀整理公司之計劃早日實現恐外界或有未明事實特述旨趣聲明如上

中國燈泡整理公司經營嗣於去年一度改組爲兩合公司思以集團之力作抗外之爭公司本身爲國貨工業商組織業經當衆議決分別加入分償所有人欠帳欵生財裝璜機器聘請律師將各種藥品愼重監製力加整頓於本月

ZA2256

上海天一大藥房推受盤新啓事

務達圩目重新爲藥房業放一異彩備蒙各地 實號賜批推廣本牌各種藥品(天一丹)(小囝牌減痛膏)(阿斯必靈藥片)等當以價廉物美十二分誠意接待 本藥房前由黃馥棠傅葆生王國樑三君以無限公司組織十一日將兩合公司之無限股份全部脫離凡欠人項下均經當衆議決一件牌號貨物一應在內統歸有限公司繼續享有除呈請實部註冊外聘請律師將各種藥品愼重監製力加整頓

三義洋行爲法租界金利源十四號棧于三月十九日火警啓事

啓者敝行受各承保之保險公司委托爲或敝行茲備有印就之空白損失單可至敝行或保險公司領取未保險之各貨主亦請將損失數目報告敝行以便將來分派焚餘地脚價值此佈 三義洋行 外灘十二號匯豐銀行樓上 三月廿一日

公證人今特奉告有保險各貨主請將損失單及提單或棧單必須速送保險公司

華惠坪緊要聲明

小兒仲燕經營投機素被蒙蔽無從徹查所有仲燕在外經手一切帳目欵項概歸仲燕負責自理與鄙人不涉祈諸親友注意此啓

國民政府軍事委員會委員長行營第二處啓事

軍事委員會委員長行營啓事書字第二號

本行營職員係就前南昌行營暨三省總部職員遴選派用從外方羅致數亦無多現在員額已盈對於各方懷才求試者深覺延攬無方幸勿遠來致勞跋涉特佈報端統希亮察

查豫鄂皖三省勦匪總司令部業經奉令改組所有以前發出將校尉僱及特別普通啓事並新聞記者之各種證章自三月一日起均一律作廢本行營另製出入新證分爲職員來賓錄事三種職員證爲圓形係銅質藍地白字上嵌黨徽中書軍事委員會委員長行營字樣下書出入證三字來賓證銅質圓形白地藍字上書軍事委員會委員長行營中書處名下書錄事姓名恐未週知特此登報聲明

AJ916

鄭際宣 沈遠 律師開始執行職務通告

事務所上海四川路一四九號四樓電話一九九七五號

蘇州景德路二二三號電話二四七二號

鄔振明律師代表金福公司緊要啓事

茲據上開當事人來所聲稱陳成榮前在敝公司工作業已除現査陳成榮擅用敝公司名義私刻長方形之書簡圖章在外担保借欵查敝公司對外概用金福公司字樣之圖章並無長方形之書簡圖章陳成榮此種行爲顯犯刑章除已開請公安局拘究外特委託律師代表登報鄭重聲明倘有做已發公司名義司外概用公司圖章爲作做

司名簽之長方形書簡圖章在外担保或借欵及其他等事發生敝公司絕對不負責任等語前來合亟據情代爲登報聲明如上 事務所北四川路中國銀行大樓一〇二一號電話四四一九五

吳履平律師代表徐載清陸鼎華協議離婚聲明

茲據上開當事人因意見不合業於本年二月一日立據脫離夫婦關係委爲登報聲明等情前來合代聲明如右 事務所愛多亞路南洋兄弟烟公司二樓電話八四八五五

●松江城內忠信弄口電話二二六號

ZA733

何孝元律師代表新康號債權團通告各債權人

茲經債權團代表會議決定自本年三月二十一日起先行分攤一成請各債權人隨時憑證至敝事務所領取可也 正明法律事務所寧波路一〇九號三樓

邵繩祖律師代表王大藻君聲明烏發影片公司出品驚險人體全部影片已購得上海市版權並嚴重警告共和影戲院

茲據王大藻君委稱烏發影片公司出品驚險人體全部影片業於瑞泰影片公司於上年六月間將上海市全埠版權出售於大藻所有上海全埠影院在未與大藻訂立合同以前均無權開映乃共和影戲院所映驚險人體既未與大藻訂立合同前往制止亦竟無效實屬妨害版權干犯法紀除向法院依法訴究外委請貴律師代表登報聲明版權並對共和影戲院予以嚴重警告等情前來合亟據情代表登報如上

事務所 愛多亞路中匯大樓四三五號 電話八二九九二號

ZA 2255

楊瑞年律師受任懋隆貿易公司常年法律顧問

茲受任懋隆貿易公司常年法律顧問嗣後一如有侵害上開當事人之營業信譽及其他一切法益者當依法盡保障之責特此通告

事務所四川路三三號 電話第一六三六〇六三六九號

萬國體育會第二〇八期賽馬報名定於今晚(三月廿一)七時截止特此通告

中華德會啓事

查本會分期撥還之儉德儲蓄會儲金券第廿七次抽籤業於昨日下午三時在本會當衆公開執行茲將抽得號碼列後(二二一號)(二五四號)即請中籤各會員持券來會兌換現金爲荷

儉德儲蓄會儲金保管委員會謹啓

上海電報局通告 第14777號

查本埠商民請領無線電材料進口護照照章須向交通部聲請具領自即日起改由本局代辦手續及代收照費業經通告在案茲奉部令規定此項護照照費合商民領照後繳納費手續連同領貨發貨票及其他證件一併送交本局以憑填發。其餘手續本局另有詳章可資領照商人參閱。

以後商民請領護照每張應納照費國幣四元其超過五十元者每五十元加收照費二元其超數不滿五十元者以五十元計。

LA311

中國國民黨上海特別市執行委員會通告 執字第二一九號

爲通告事案准中央民衆運動指導委員會通告第九十四三六號內開案准江蘇省執行委員會呈爲「擬如縣執行委員會呈請核示前來應准照該項議決案第二項關於民衆團體之證章徽式論會議決案一份通告知照並轉所屬一體遵照等由准此查關於人民團體證章樣式方式討論會議決案一份通告知照並轉所屬一體知照等由前來查關於人民團體章程規定辦理惟須先將色彩繪圖呈報當地黨部暨主管機關備案後方得鑄造行使」等由前經本會通告在案茲准前由合亟通告仰各人民團體一體遵照辦理爲要此布

上海市土地局布告 第一七二號

爲開發陸行區二十二保四十三圖執業證事

查隨行區二十二保四十三圖各戶地(東至西溝港南至陶溝派北至馬家溝西至黃浦江)業經本局先期設立照會發給土地執業證在案茲據該區地形等戶各業主迅即攜帶田單並先期最近三年糧串以及其他產權證據送局註銷並繳納清丈費及執業證費以便核對發給執業證特此布告

中華民國二十四年三月十九日 局長

江蘇省財政廳布告 官字第七號

案查南京東牌樓前段朝東官房一座計地二百零六分六厘其地址接近夫子廟有坐落市面繁盛該處爲東城七進等房屋已由南京產權證據呈驗發給地畝全屋作價洋八千元合價二十一元准予投標及經繳納標費領取標紙以備投標特此布告

財政部布告 第八十四號

查本部現爲便利民國二十二年關稅庫券流通起見准將該項庫券萬元券調換千元券二千張調換萬元券十張千元券換百元券一千張以應需要自即日起在上海江西路四五號關務署上海辦事處辦理調換手續各持券人如須調換者應隨時向該處辦理並將券交由經理人點驗後發給收據憑據換新券此布

上海市政府布告 第二二五號

案據上海土地局呈稱以該局呈請准將一案已經令准在案查此案林樹橋區建築石呂氏前買受民國二十年秋季賀鴻案已於十八年前購進洋涇浦西區二十七保三圖四十一號等地一畝九分該地前爲呂石氏所有其時呂氏夫病故遺產由呂曹氏經管業經出賣等情請發給土地執業證明書自應照准特此布告

中華民國二十四年三月二十日 市長吳鐵城

上海市政府佈告 第二二六號

爲佈告事案准中央宣傳委員會二十四年三月五日第八〇一八號公函內開「案准中央政治會議秘書廳函開各報社通訊社所發行之報紙稿件等務須照章登記並飭各省市政府轉飭各報社通訊社遵照辦理」等由准此除分函各省市政府外相應函請查照轉飭各社遵照辦理爲荷」等由除分行外合行佈告週知此佈

中華民國二十四年三月二十日 市長吳鐵城

A729

上海市財政局布告 第二八六號

爲開征閘北洋涇兩區廿四年第一期地價稅事

調字六圖致字雨字露字結字爲字霜字金字等圩應征之二十四年份第一期暫行地價稅茲定於本年四月一日開征自四月一日起限兩個月內完納至本年六月三十日截止其土地在閘北區者應攜帶上期收據向閘北區東春江碼頭本局市東稽征處繳納逾期不繳納者依照征收暫行地價稅細則第二十三條之規定處以罰金仍憑通知書並上期收據完納勿稍遲延致干處罰切切此布

中華民國二十四年三月十九日 局長蔡增基

蘇浙皖區統稅局通告 第九號

查捲菸廠蔡末業經本局依法登記給予第號自登報日起至三月底止爲登記期限凡有關係之蔡末商號應先行向本局申請登記取得登記證所有登記規則志願書保單等件即來本局領取可也特此通告

中華民國二十四年三月十九日

導淮委員會開闢將壩引河工程招標通告

經在國內依法登記之營造商號均可於二十四年三月二十日起至三月二十五日止每日上午十時至十二時親至南京東廠街本會領取標單等件須用火漆封固於二十四年四月五日上午十一時前親自攜帶來會投入標匭應隨繳投標保證金五千元(如不得標照章發還)定於同日下午三時在本會當衆開標(得標與否概不發還)特此通告

本會擬在安徽盱眙將壩三河開闢引河工程約計土方五百七十餘萬公方凡有經驗之土工或同樣承辦工程之商號均可來會投標

上海市興業信託社招標承辦第十七十八號渡輪船身工程及柴油發動機通告

(一)本社現須建造第十七號第十八號渡輪船身工程及柴油發動機凡有經驗之造船廠願承造者須於本年三月廿五日起每日上午十時至下午一時到本社預繳船身圖樣費十五元後領取圖樣說明書投標須知合同總綱機件及附屬機件除免繳圖樣費外其一切手續均照上條辦理特此通告

京滬滬杭甬鐵路管理局招商承包蘇嘉線橋梁涵洞工程招標廣告

蘇嘉路由蘇州經吳江平望盛澤而至嘉興計有大小鋼梁橋七十四座洋灰拱橋四座涵洞二十四座除鋼梁部份另行招標外現擬將洋灰拱橋洋灰墩柱部份及涵洞工程連同地脚打樁挖土在內一律招商承包凡本國籍之確具有該項工程經驗及能力並經省市政府登記(不論已向本路註冊與否)願承包上項工程者可自本年三月二十日爲始向上海北站路閘北大廈本局工務處領取圖樣投標章程說明書及標封等件同時繳納手續費二元圖樣費每種一元准於本年四月五日下午三時在本局當衆開標特此通告

程者可於三月十八日起至三月二十六日止至天津路六十六號本社領取圖樣說明書投標須知合同總綱標紙標封等件隨繳船身圖樣費十五元於四月一日上午十時至十一時到本社百元並將標件固封投入標箱即於是日上午十一時半當衆開標(二)凡願承辦上開渡輪所用柴油發動機及附屬機件者除免繳圖樣費外其一切手續均照上條辦理特此通告

交通部購料委員會招標通告第二百號

爲通告事本會茲奉部令標購(一)二十五對電纜分綫箱連保安器(二)十五對電纜分綫箱連保安器(三)純錫(八)人孔鐵蓋(九)五噸手搖車(五)鉛套管(六)二號直脚磁隔電子連直脚(七)蠟紙管或蠟棉管(四)三號直脚磁隔電子連彎脚(二)十五號彎脚螺帽襯片(六)各商有願承辦者請向上海北京路二五五號黎業大廈四〇二號本會繳洋五元領取材料程式單等件所有標函備同式兩份均須裝入本會標函信封用火漆封固並限於四月二日上午十二時以前投送本會(逾時不收)即於同日下午二時在本會當衆開標特此通告

ZA125

漢冶萍公司 舊小火輪暨洋房舊木料開標

舊洋房舊木料小火輪以餘清未得標者請將保證金取回 興源木號得標 裕生機器廠得標

本公司現擬出售舊小火輪暨洋房舊木料業經開標完畢

ZA715

浦東同鄉會裝置水電及暖氣工程招標

本會現擬裝設電氣衛生暖氣工程凡有經驗相當成績及信用昭著之商號願承包斯項工程者可於本月二十一日起至二十六日止攜帶押標費洋二十元至本埠福州路八十九號公利營業公司接洽領標並限於本月三十一日以前將各標送至愛多亞路一二七四號本會四月一日下午二時在本會當衆開標

ZA097

交通部舉行未滿五十總噸輪船船員檢定考驗通告 航字第一號

本部定於四月一日上午九時在上海吳淞商船專科學校舉行未滿五十總噸輪船船員檢定考驗所有應行受考船員務於是日上午九時以前隨帶二寸半身照片向該校報到特此通告仰各知照

國營招商局船期廣告

江安快輪准於三月廿一日星期四晚開往漢口沿途各埠均靠本輪電話八二二六〇
江大快輪准於三月廿四日星期日晚開往漢口沿途各埠均靠
新江天快輪准於三月廿一日星期四下午五時開往鎮海寧波本輪電話八三二六五
海晏快輪准於三月廿七日星期三晚直放溫州
新銘快輪准於三月廿二日星期五午開往威海衛烟台天津
海元快輪准於三月廿三日星期六午開往汕頭香港廣州
海利快輪准於三月廿三日星期六午開往青島
同華快輪准於三月廿六日星期二下午二時開往海州連雲港
海遇順快輪准於三月廿六日星期二下午六時開往福州廈門
海亨快輪准於三月廿七日星期三上午九時開往汕頭香港廣州

船期問訊處 上海外灘九號招商總局客票處 電話一一五八三一轉接十號分機

三北公司船期廣告

寧紹公司 老寧紹輪船 准於本月二十三日（星期六）開往漢口沿途各埠均靠 本輪賬房啓

靖安快輪准於三月廿一日星期四午前開往烟台天津
寧興快輪准於三月廿一日星期四下午五時開往寧波兼灣鎮海
明興快輪准於三月廿二日星期五晚開往漢口沿途各埠均靠
新浦快輪准於三月廿五日星期一開往福州

昌興公司 亞洲皇后船 准於本月廿五日禮拜一由滬直放香港兼往小呂宋 船內侍役週到請駕臨外灘四號（即五馬路口）本公司客票部接洽 電話一一九四九〇

中國華成菸草股份有限公司新出品露佈

英文名稱BLACK & WHITE上述名稱如同業中有同樣名稱取用在先者請於七日內携帶確證至寧波路四七六號本公司聲明以便更正逾期即認爲本公司專用商標特此通告

「老少牌香烟」英文名稱REJUVENATION 「黑白牌香烟」

各工廠需用硫化元青顏料者注意

本廠鑒於國貨出品向少顏料而國內最需用之顏料莫若硫化元青今爲杜塞漏卮計特將此項顏料加工機製增多出品承本外埠各廠商提倡樂用僉稱貨質精良較勝舶來而取價尤廉以故馳譽遐邇如光中華陽服明申鴻章等各大染織廠均與本廠訂立長期合同足資證明茲爲推廣計自即日起九二五號頭等青光硫化元每桶實價三十八元再減五元九二七號閃電牌青光硫化元每桶實價三十元再減四元以答提倡國貨諸公之盛意倘貨不合用儘可退洋以昭大信惟已開桶者不在此例茲預定犧牲一千桶售完仍照實價良機難再勿失交臂爲幸

上海華安顏料化學廠啓 （批發所）上海法租界永安街青安里華豐工業原料公司（電話81423） 上海法租界永安街永安坊卅號本廠事務所（電話81050 81880）

杭州葉種德堂藥號啓事

本堂創自前清嘉慶年間爲杭城國藥老店採辦各省藥材力求道地修合丸散膏丹務遵古法故得信譽久著遐邇聞名茲爲擴充營業特在清河坊大馬路廣拓基地聘請專門技師設計興建大廈一面將內部各項貨品加工監製精益求精以副惠顧諸君之雅意惟房屋以規模宏大落成需時而選購之貨如關東鹿茸吉林人參杜煎虎鹿龜驢等膠各種花露藥酒秘製痧藥靈丹以及法製飲片各色充足因暫就原址發售定價格外克己如蒙賜顧請駕臨望仙橋直街認明正廳懸掛劉海爲記庶不致悞外埠郵購當班回件 電話二一六七八

同孚醫院 秦刺海醫師開診啓事

地址 上海福州路同孚里一號 同孚醫院 電話 三三五五四零 號加倍 貧病不計

醫師畢業於日本名古屋愛知醫學校歷任北平司法部醫官及各校校醫伯爵醫院之約服務十有四年全活極衆並皆口碑無待同人宣傳茲應同孚醫院之約於三月十五日開診每日上午九時至十一時門診下午五時至五時出診診金一元上午門診祗收號金二角 特診代訂

介紹人 于右任 張知本 林康侯 顏惠慶 聞蘭亭 王延松 錢芥塵 陳伯庸 吳宗濂 駱清華 馬少荃 陳蘊淇 楊庶堪 成格卿

異草出世救我同志

啓者同人受烟毒之害久而且深苦無良藥以解除幸得友人李君健民試服之後未及匝月烟癮戒除精神健旺還我自由從此永離苦海據李君云伊曾祖洪雨公素精醫術嘗於熱帶之山峰得此異草兼治百病直達脂肪殺菌扶正還陽之和精神而無猪肉之老態之效力但同人等皆年高有病惠之同志俱受其惠放棄嗜好之人以絕戒一百六十一號報特此鳴謝現設法租界西愛路西首普恩濟世路

龔遠臣五十二歲住上海馬白路泰餘里十八號
吳金源五十六歲住上海馬白路泰餘里一三七號
朱稚侯五十九歲住上海北浙江路和康里五號
俞惠文六十三歲嘉定人住上海馬白路泰餘里二四號
褚二宜六十三歲嘉定人住上海華興路北順徵里四號
蔡叔衡五十八歲嘉定人住上海膠州路志文坊十八號
曹鑑初六十二歲常州人住常州西橋街廿七號

鳴謝上海骨科醫院

鳴謝人

敬者武候於元旦晨由浦東返滬途中猝不及防被汽車撞倒腿骨折傷幾有殘廢之虞嘗乞牛惠生醫院長曹嚴霖主任陳家駿岑獻璟醫士悉心診察輪流治療無問晝夜時經六個星期病乃霍然現已步履如恒照常工作食惠之餘無以爲報特此鳴謝聊表微忱 沈武候啓

邵寶生感謝

敬啓者內子身體素弱曾患失眠症有年親友介紹百方醫治毫無效果客冬承友黃律明君介紹本埠白克路宗教哲學研究社附設東方精神療養院診治現已痊愈並且分文不取感激之餘特此鳴謝

上海綢業銀行召集第四屆股東常會並發給股息掉換新股票通告

茲經本會第九次常會議決定於四月二十一日下午二時在上海香港路四號銀行公會舉行第四屆股東常會報告廿三年度帳略及營業狀況並改選監察人修改章程業經檢同入場證選舉票委託書函送各股東在案各股東如有因事不克親自到會者請填具委託書交由他股東代表出席再自登報日起至開會日止照章停止股票過戶四月二十二日起發給廿三年份股息同時以本行增資登記業經呈奉財政實業兩部頒發新照請各股東携帶舊股票或增資臨時收據及印鑑憑掉新股票合併聲明特此通告

上海綢業銀行董事會啓 二十四年三月二十日

太平銀行召集第六屆股東常會通告

茲經本會議決定於四月十四日下午二時在天津路一七八號本銀行舉行第六屆股東常會請各股東於會期前五日携帶股票至本行驗取入場證以憑到會如因事不克親到請填具委託書委託其他到會股東代表再會期前一個月股票照章暫停過戶除另函通知外特此通告

太平銀行董事會啓

上海女子商業儲蓄銀行召集第十二屆股東常會並先期分發股息紅利通告

茲經本會議決定於三月二十四日下午二時在上海南京路本行二樓召集第十二屆股東常會一切會務希各股東準時到會所有二十三年份股息紅利定自三月二十一日起提前分發請持息單向本行領取是也再股東會期前一個月照章停止股票過戶除專函附奉會議證及領息單外特此通告

上海女子商業儲蓄銀行董事會謹啓 (A294)

中國農工銀行召集股東常會通告

茲定四月十四日下午二時在上海河南路三四八號本行開第八屆股東常會請各股東於會期前五日携帶股票至上海本行驗取入場劵以憑到會如因事不克親到請填具委託書委託其他到會股東代表再會期前一個月股票照章暫停過戶除另函通知外特此通告

中國農工銀行董事會謹啓

啓新洋灰股份有限公司訂期開股東常會廣告

敬啓者茲訂于三月三十一日下午二時在天津法租界海大道本公司開股東常會請記名股東於會期前三日携帶股票送本公司驗明填給入場劵換取憑條作爲蒞會憑證再者自三月十一日至三十一日暫行停止股票過戶統希鑒察此啓

天原電化廠股份有限公司定期股東會公告

會期 民國二十四年四月二十日下午二時
會場 西藏路寧波旅滬同鄉會四樓
過戶 定期股東會前一月閉會後七日停止過戶

龍章造紙公司開股東年會並發息通告

本公司經董事會議決訂於國歷三月三十一日午後兩點鐘開股東年會屆時請各股東到新永安街十七號本公司會議並訂定國歷四月十五日發息特此廣告

上海機器廠股份有限公司召集股東常會公告

茲定於國曆四月廿一日（即星期日）下午三時在三馬路西藏路慕爾堂開第五屆股東常會除專函通知外特此佈聞

董事會啓

中國實業銀行召集股東常會通告

茲訂於國曆四月十八日午後二時在天津英租界領事道本行開股東常會請股東諸君於會期五日前携帶股票至本行驗取入場劵以便接待如有因事不克到會者可出具委託書委託他股東代表特此通告

上海至中銀行召集股東常會公告

茲經董事會議決於三月三十一日下午二時在上海寧波路一四四號本行二樓開股東常會（一）報告營業情形及帳略（二）改選監察人務祈各股東准時到會如因事不能親自蒞會請照章繕具委託書委託其他股東代表除另函附送入會證暨委託書外特此公告

董事長宋漢章謹啓

上海華商電氣公司召集股東常會通告

本公司定於國曆三月二十四日下午一時假西藏路寧波旅滬同鄉會開股東常會報告二十三年度營業狀況並選舉董事及監察人請各股東於開會前五日內携帶入場證移玉南市車站路五六四號本公司領取選舉票開會日仍憑證入場除將入場證另行函達外特此通告

董事會謹啓

翔華電氣股份有限公司召集股東常會通告

茲訂於四月七日（星期日）下午二時假座福州路大西洋菜社開第八屆股東常會報告上年度營業情形及收支帳略並改選監察人除專函附件奉知外特先登報通告凡我股東務祈準時蒞臨集議一切 公鑒

董事會謹啓

有股票自登報日起至開會日止暫停過戶再查股東中時有因住址遷移未經通知公司致無法投遞函件者惟有暫行留存以待 示知詳細地址俾便再行送達諸維

上海中國國貨股份有限公司召集第二屆股東常會通告

爲通告事本公司依據章程第十四條之規定爰定三月二十三日（星期六）下午二時在南京路大陸商場七樓正誼社開第二屆股東常會報告二十三年度賬略及營業狀況支配盈餘並補選董事一人暨改選監察人等事項屆時務希 各股東准時蒞會除另函奉上入場劵選舉票委託書等件外合再登報通告 自即日起至股東會終了止照章停止股東過戶諸希公鑒 再查有少數股東地址現已遷移或已變更致函件無從投遞希 各股東於三月十日以前通知本公司股務股爲荷

上海中國國貨股份有限公司董事會啓

兒童書局股份有限公司召開四屆股東常會並換發新股票公告

茲依本公司章程第十四條之規定於廿四年四月廿一日下午二時假上海四馬路雲南路口大西洋西菜社開第四屆股東常會報告營業狀況並提議公積金及股息等事項屆時務希 各股東撥冗蒞臨如因事不克到會乞委託他股東携帶委託書及入場證代表出席又本公司上年增資收足國幣十萬元業奉 實業部核准登記發給新字二九九號執照在案茲已將新股票繕印齊全限自廿四年三月二十一日起請 各股東持原有股票或股款收據加具印鑑一併送至上海浙江路本公司總店換領新股票爲荷除分函外特此公告

五洲大藥房股份有限公司召集股東常會通告

本公司定於國曆四月二十一日下午二時假座上海西藏路寧波旅滬同鄉會舉行股東常會報告二十三年度帳略及營業狀況支配純益金選舉董事監察人除專函奉達外務請 各股東携帶入場劵屆時蒞會爲幸

五洲大藥房股份有限公司董事會啓

時評

英國對德抗議文之透視

緯

自最近德國宣言設立空軍與實行强迫軍役制以後。歐洲各國中之驚惶者。不獨一法國然法國其尤甚者耳。戰後十五年來。法於外交上所視爲左右手者。厥惟英國。故羅加拿公約。英國與焉。巴黎公約。英國與焉。洛桑協定。英國與焉。倫敦協定。英國與焉。倫敦協定。英法擬定以「一般軍事措置」代替凡爾賽和約第五部分軍事條欵。由法予德以軍備平等權利。英則從中調和。以使德國復返日內瓦共商軍縮。此在法國已屬甚大之讓步。但在德仍以爲未足。故倫敦協定墨瀋猶新。而德國竟以宣布設立空軍重整軍備聞矣。

德國擴張軍備。法爲顧全其自身之安全。不能不有積極的對策。英則以有倫敦協定在前。自亦不能置身事外。今後英國將本其信守。揚法以抑德乎。抑毀其宿諾。揚德以抑法乎。兩者必居其一。今由英國對德抗議內容觀之。態度似乎尙難捉摸。始則曰「德國政府於宣布空軍後復有最近之宣言。於原則之爭點外。且大足增加歐洲之不靖」。繼則曰「英國對一般軍事措置。代替凡爾賽和約第五部分軍事條欵。曾在日內瓦聚精會神。以謀斯舉之成功」。一由其前言觀之。似贊助以往法國之立場。而由其後者言之。則又似贊助今日德國之舉措。有前者之非難。不應有後者之贊助。有後者之贊助。則不應有前者之非難。以英國外交之圓滑。不致矛盾至此。其中必有深意存焉。蓋由歐洲國際關係言之。法國惟德是懼。而英人惟俄是懼。於德則無所懼也。法恐德復仇。俄恐德侵略。法俄兩國之對象爲一。故兩國有結合之可能。然德有東侵俄境之野心。英有防止俄國煽動其殖民地叛變之國策。其對象亦相同。英德之結合。亦非不可能之事也。英外相當此德國宣布重整軍備之日。柏林之遊。仍不中止。其目的與其謂在「增進普遍之諒解」。不如謂其意在拉攏德國以組成反俄集團也。

如上述之分析不遂於事實。則今後歐洲軍事外交之分野。甚爲明顯。爲防衛德國之復仇與東侵。法俄自成一大集團。而小協約爲之羽翼。爲欲整軍經武。發揚軍國主義。阻止赤色勢力之擴大。德英亦可形成一集團。而波蘭日本爲之羽翼。今日軍事同盟之外交。正與一九一四年大戰前夕之情況相類似。孰謂今日歐洲國際和平之局勢不亟亟可危耶。

朝日機飛抵京

【南京】今晨七時四十六分由東京羽田飛機場出發之東京大阪兩朝日新聞社中日親善飛行之「朝日機」、計飛行二千五百基羅新航空路、於下午五時三十分由津浦路方面在南京天空出現、先回繞飛故宮機場、於五時三十八分歡呼聲中降落、明行後、須磨總領事以下在京日僑及中國各界代表等先在機場等候歡迎、及見機影、均搖旗歡呼、新野飛機師及塚越技師下機後、由稅關檢查、繼由南京日本小學生代表捧贈鮮花、並在機場新設之野宴場內舉酒乾杯、南京報界代表致歡迎詞後、兩勇士退歸宿舍、下午七時出席總領事館須磨總領事之歡迎宴、中國各界代表亦被邀出席、又二十一日上午九時兩勇士晉謁中山陵、並捧呈花圈、然後歷訪中國各機關、二十二日正午離京、向上海出發、（二十日電通社電）

【南京】朝日新聞訪問首都之飛機、今日下午五時半安然抵南京、（二十日日聯社電）

蘇省府規定公務員鍛鍊身體辦法

【鎮江】蘇省府爲遵奉蔣委員長冬（二日）電令、鍛鍊公務員身體起見、特規定每一公務人員除肢體業有缺陷及年在五十歲以上者、得自由酌量參加外、餘必須於國術健身騎射器械田徑籃足網排等球類運動、選定一種、於每日下午五時至六時冬季下午四時至五時、舉行練習、並定爲考績之一、現已由各機關組織管理委員會、不久即實行、（二十日中央社電）

孫科等遊覽天台

【杭州】孫科梁寒操等、十九晚抵雁蕩、下榻山間、今晨暢遊風景、下午四時離雁蕩、晚到天台山、明晨遊天台後、二十二日返杭、（二十日專電）

趙丕廉談蒙古實業公司計劃

【南京】趙丕廉云、新委員長黃慕松四月一日到會接事、本人忝膺副委長三年於茲、愧無建樹、已向行政院辭職、計劃之蒙古實業公司、已呈請行政院審核、是否遴准、尚難臆斷、經費籌措、除由國庫撥助外、並擬招收商股、但距事實甚遠、建築蒙藏招待所、行政院批定就本京寺院擇修備用、不必另建、已飭總務處派員勘察中、（二十日專電）

南潯路局長到京

【南京】南潯鐵路局長范致遠二十日由潯乘輪到京、謁曾仲鳴、報告路務狀況並請示、定二十一日由京赴滬、與中國建設銀公司有所接洽、（二十日專電）

蔣作賓無回國準備

【南京】外交界息、蔣作賓公使擬最近期內、赴台灣視察僑務、現時無回國準備、（二十日專電）

彭學沛趙連城等會商復興農村計劃

【南京】農村復興會秘書長彭學沛二十日約見經會農業處長趙連城、及實部農業實驗所主任沈宗瀚等、會商救濟農村復興計劃、聞已商有具體辦法、即將次第推行、（二十日專電）

京憲兵部緝獲竊割長途電話綫犯

【南京】京滬長途電話綫、在麒麟門馬群鎮等處、去夏迄今被竊割者、達十四次之多、每次被割後、京滬電話立刻中斷、修雖即修、而時間經濟損失甚大、雖曾懸賞偵緝、而竊綫仍不斷發生、憲兵部偵緝隊本月十八日、見一人由馬群來、身負紫銅電綫兩大綑、當即拘捕、搜出避電皮夾剪一柄、鋼鋸一把、供名劉傳道偷綫不諱、謂係婁玉山主使、十九晨又將婁拘到、供前充財部稅警團班長、供出同犯支詣喜韓金釗、復將支韓拘獲、起出電綫五十七斤、現全案解警備司令部法辦、（二十日專電）

交部將裁撤各省長途電話管理處

【南京】交部爲謀各省長途電話與有綫電報之統一管理、特飭蘇·浙·皖·冀·豫等省長途電話管理處、自四月一日起、實行裁撤、另於各該省電政管理局內、設一長途電話管理員、即以原任長途電話管理處之管理員充任、（二十日專電）

皮膚病特效藥

哈蘭士六零六藥膏

瘡瘍滿身 使人厭惡。 哈蘭士六零六外搽藥膏。身染瘡毒。不但自感痛苦。卽他人亦覺厭惡。乃選外症重要藥品。用化學法製煉而成。舉凡大小瘡瘍。疥瘡濕瘍。癩頭爛脚。水火泡燙。遍身潰爛。膿血淋漓。一經搽敷。立見抽膿拔毒。生肌收口。功效迅速。非尋常藥品所可比擬也。

上海太和大藥房總發行

分大盒小盒樣盒三種　各埠藥房均有出售

新刊藥品說明、詳載本藥房各藥之功用及服法、索附郵票一分、當卽寄奉

一滴香

全國高等藥房各大百貨商店均有售

老牌 明星花露香水

潔白皮膚原料

搽抹頸臂各部　可使皮膚細潔　嬌嫩並可除斑

越陳越香

上海四馬路 中西大藥房出品

不要危及他人康健

傷風症象卽取此藥一片含於口中便得自已既可省却許多煩惱而他人亦免被入止咳片當其緩緩在口溶化之際立卽適而又善能殺菌治療之氣體入鼻觀下於肺於是炎膜滋潤激刺消除痰化氣順痛氣喘氣管支炎以及其他氣管疾患之咳藥僅僅吞嚥入胃者其奏效自不若韋廉士吸入止咳片直接治療之速請一試用以證其效各藥房均有出售或向上海江西路四五一號韋廉士醫生藥局函購大瓶七角五分小瓶六角郵力不取

在公共地方或公用車輛之內隨便噴嚏咳嗽都是無可寬恕的雖然你是在患着傷風但這不能爲你隨地將病傳染於人之理由但用韋廉士吸入止咳片傷風卽可速愈宜備此藥一瓶於身邊置一瓶於家中置一瓶於辦公室一見迅速痊愈如此君擾矣韋廉士吸揮發一種芬芳爽咽喉進氣管而達傳染傷風咳嗽喉病菌絕滅矣凡

法屬西非總督夫婦斃命
同伴五人亦死

〔巴黎〕法屬西非洲總督勒那、日前偕夫人及軍官三人、駕駛員及無綫電報員各一人、乘飛機在乍得湖一帶巡閱、失蹤業已數日、頃已查悉該機在比屬剛果高基哈脫維爾城以南一百五十公里處失事、所載七人、均已斃命、按勒那前爲賽納省知事、上年二月間因史達維斯基騙案、與巴黎警察總監基亞浦同時辭職、其夫人爲美國富豪之女、亦同遭慘斃、此外各軍官及駕駛員與無綫電報員等五人、無一生還、亦云慘矣、又勒那之子亦於數年前因飛行殞命云、（十九日哈瓦斯電）

◉比京　法屬赤道非洲總督里那爾夫婦等上星期五日乘飛機出巡失蹤、後傳已降落比屬剛果之某地、機中之人皆無恙、但據今日抵此之某旨聲稱、里氏夫婦與同伴五人、均死於毀機之難、機身已折爲片片、據情察之、機必飛入飛沙風之中、致駕機者不能自主、乃急降落、及地時因力過猛、致遭此禍、（十九日路透電）

印度回教徒與軍警衝突
死二十七傷九十七

◉喀拉基　今晨回教徒示威者與軍警衝突、軍警開槍四十七響、死示威者二十七人、傷九十七人、茲城中表面雖已安謐、但人心猶頗激昂、各要點皆駐有軍隊、以防續起事端、負責印民皆謂當道此次迅速取堅決之行動、保全印度教婦孺數千人、又據甚有聲望之某居民稱、英兵之舉動、使本城得免遭慘禍云、（十九日路透電）

比內閣辭職後各黨仍擁護金本位
惟法方認比將加入英鎊團　並謂荷蘭亦將有同樣行動

◉比京　內閣辭職後、一般印象多主張組織舉國一致內閣、並宜佈維持比利時法郎之現在比價、社會黨領袖樊迪文頃覲見國王後、自宮內出外、表示曾與國王會商、是否可解散國會、舉行總選舉云、（十九日哈瓦斯電）

◉比京　比相端尼今日在衆院聲稱、反對黨所採行反對政府保護比幣計劃之運動、乃內閣辭職之原因、政府自二月四日以來、不斷的爲比幣奮鬬、但因反對黨之運動、致未能阻止比佛郎所遭之危害、政府在辭職以前、已採行爲保護國家通貨所必要之辦法、渠希望新內閣可得全國一致之援助、俾戰勝前途之危機云、端尼辭職後、衆議院右翼開會、決定贊成維持金本位之政策、反對者僅有二票、同時參院左翼亦有同樣之決議、社會黨亦聲明贊助維持金本位、（十九日路透電）

〔巴黎〕此間人士以爲比內閣之辭職、乃法政府決定不以四十萬萬佛郎貸與比國、亦不予以商業上之充分讓步所致、衆信比國將加入英鎊團、荷蘭似亦將有同樣行動、衆料羅總統當可有一種意料所不及之機會、向世界提交舉行貨幣會議、各用金國現皆有恐慌人氣、今日午後法國正式爲比幣援助、似法國援助比國之希望、尚未完全消滅、比內閣辭職後、倫敦市場所受之立卽影響、爲英鎊匯價之迅速高起、因歐陸對於英鎊、有大批需求也、惟倫敦證券市場、因恐比國放棄金本位後、商業競爭將更劇烈、故市況不寧、（十九日路透電）

〔紐約〕今日比內閣倒後、外匯市況、甚形錯亂、金幣以美元合之、初尚堅强、繼乃暴跌、收盤人氣殊覺恐慌、證券市場似未受此影響、比國證券無甚漲跌、惟比國一九三五年七厘公債收盤價爲一〇八・一二五、較星期一日跌去五・八七五、此間人士對於比政府之設立匯兌管理局、認爲一種過渡辦法、不久制定更遠大計劃、或使各種金幣一律減價、未可知也、有若干方面以爲外國售出大批期棉、尤以法國爲甚、此事可見其欲多得美元、藉以抵補將來佛郎減值或放棄金本位之損失、觀於此種情形、投機家對於用金國保持金本位之能力、無甚信任、亦可概見、（十九日路透電）

◉海牙　荷政府今日提出一議案、規定裁減政費八百五十萬鎊、其目的在將此節省之款移作保護荷幣之基金、（十九日路透電）

意與阿比西尼亞爭執各不相讓
北非又生新事變

〔羅馬〕意政府今日向阿政府提議由兩國公使解決邊界爭案、不必假手於意阿調解委員會、按兩國釋爭之談判已於數日前決裂、因以阿國乃援引國聯盟約第十五條請願於國聯、同時雙方仍在竭力挽回似屬危險之局勢、今日此間接意屬索瑪里倫消息、謂邊界後發生爭端、但詳情現尚未悉、（二十日路透電）

〔羅馬〕阿比西尼亞與意屬索謀里蘭邊境又發生新事端、阿國邊境阿喀勃爾附近地方、有武裝隊伍刦去愛爾納脫與哥羅戈亞兩驛站間之駱駝百餘頭、意國巡邏兵士立卽馳赴該地追尋、惟該武裝隊伍、已避入阿國所管轄之領土、意兵卽至邊境而止、不復窮追、以免發生枝節、意國駐阿比西尼亞公使館已接政府訓令、特爲此事向阿國政府正式提出抗議、並對意籍人民所受損失、保留提出賠償之權、（二十日哈瓦斯電）

〔羅馬〕意大利當局以阿比西尼亞屢次利用外國報紙、一再對於意大利攻擊、今日特發出宣言、否認一切、據意方之聲明、一意大利方面對於阿比西尼亞所建議組織仲裁委員會、從來未曾拒絕、第二、阿比西尼亞所云意大利對於阿比西尼亞送達牒文、一概置而不復、實屬無意味、第三、意政府之派遣軍隊開至蘇馬里蘭及伊立德里亞二地、純屬自衛性質、亦未曾秘密、至於隨同開往該處之交軍人員、亦不過依照遣往斐洲之陸軍中所應用之比率、最後、頃據屢次傾事報告、阿比西尼亞近來時向蘇馬里蘭動員進兵、此項動員令近已及於阿比西尼亞之北部云、再據可靠方面消息、意大利政府對於阿比西尼亞組織仲裁委員會之建議、已向阿京送達覆牒、據其內容、意大利認直接解決之可能尚與消滅、而欲將現有一切困難加以迅速之解除、則直接交涉、乃屬惟一之途徑、意大利並不反對仲裁、僅覺仲裁解決之方法過於遲緩及複雜而已、故意大利特提出對案、應由阿比西尼亞外長及意大駐阿公使將各慘案之文件、連同慘案發生之前之造因、及慘案發生後之結果等、悉數交換、詳細審查、俾眞實情形得以水落石出云、意方所提出之此項意見、亦卽國聯之所擬議者、實爲最迅速最合實用最有效力之解決辦法也云、（十九日國民電）

〔日內瓦〕阿比西尼亞前送致國聯秘書廳之牒文、要求國聯行政院遵照國聯會章第十五欵、迅速將阿比西尼亞與意大利兩國間之爭端公正調處、今日已在此公佈、該牒文內稱、因意大利派遣軍隊入斐、致阿意兩國間現狀發生破裂危險、並按照國聯一月十九日大會所建議之辦法、阿意兩國應卽開始直接交涉、以期迅速、將因去年十二月中之事變所引起之糾紛、早日解決、惟迄今意方既無顯著贊成直接交涉之傾向、並不願接受阿方所建議之第三者之調解、而阿方所要求將此案交付仲裁一節、意方亦不置可否、惟逕行派遣軍隊前往斐洲、以爲答復云、該牒並提及國聯會章第十欵、凡屬國聯會員國應互相尊重領土之完整、該牒文復宣稱阿國願與意大利維持友善之邦交、但爲權利關係、不得依據會章第十欵之規定、要求調處、該牒文並未要求國聯行政院立卽開會、因此國聯方面大約不將加以急劇之處理、而待五月下屆行政院會議云、（十九日國民電）

德釋被捕教士

〔柏林〕國社黨當局星期六夜在柏林等處拘捕教士百餘人、以止若輩於星期日宣讀反對大主教穆勤之文告、茲因已達目的、今日將諸人全行開釋、（十九日路透電）

日本秋田縣發見大油田
每日出油六百萬石

◉秋田　秋田縣南秋田郡寺內村沿岸目下正在開採之石油井、忽於二十日晨刻發出大炸聲浪、同時噴出石油、其勢甚爲猛烈、噴至百尺以上之高空、油量每日可出六百萬石云、再者台灣新竹地方亦發見噴油之礦地、每日亦可出二百石云、（二十日日聯電）

蘇俄提創俄國人用俄國茶

〔莫斯科〕蘇俄最近標語爲「俄國人用俄國茶」、當局努力擬以俄國自種之茶供給國人之需、塔什干研究院主任貝立津所指導之蘇俄探險團、現携回裏海附近平原所產之茶樹、擬在俄境試種之俄國外高加索現有茶田八萬英畝、每畝出產茶葉九百鎊、當局希望俄國所銷費之茶、不久當可取供於本國、目前俄人所銷費者、大半購自倫敦、俄國雖已產茶、但俄人仍喜飲印度與錫蘭茶也、（二十日路透電）

國際商業電訊
二月二十日路透社特約商情電

金銀

▲倫敦金價　因掛牌時英鎊價堅、故今日爲一百四十五先令六便士、比昨低一先令八便士半、

▲倫敦銀市　今日續跌、現貨價爲二十七便士一二五、期貨二十七便士一八七五、皆跌一八七五、印度中國賣出、美國買進、供過於求、故價低弱、

匯兌

▲英美　倫敦外匯市場、英美匯價開盤、爲四元七角八分、比昨美英收盤、低三七五、旋因需求良好、價格回起、十時三刻漲二分、而爲四元八角、未幾市況沉寂、但聯進英鎊者、仍有其人、故十一時又漲起一二五、繼因買風暫息、價跌二分、而爲四元七角八分二五、但午後一時跌去六二五、而爲四元七角七分六二五、人風旋又轉堅、二時漲起八七五、而爲四元七角八分半、較諸今晨開盤、淨漲半分、

▲英法　開盤價爲七二佛郎四三、比昨收盤、低二十八磅音、後屢起屢落、午後二時價爲七二佛郎六五、較開盤高二十二磅音、

▲美英　紐約外匯、市況不定、對英匯兌開盤、價爲四元七角八分半、比昨收盤低一二五、

▲美法　紐約對法匯兌開盤、爲六元五角九分半、未有變動、

棉麥

▲美棉　紐約棉市、今晨開盤前、預料人氣恐慌、價格低落、但開盤時、價格居然較昨日收盤高起六磅音、十分鐘內、外國售出又復紛起、價遂回跌、而與昨日收盤相同、多頭方面亦稍有了結、此亦爲價格低落之原因、市況不活動、惟市場中顯有不寧空氣、足以限制買賣、後有新買風發生、價乃微起、但交易依然不旺也、

▲美麥　芝加哥麥市、雖有麥區天氣陰雨之報告、然今日開盤微漲、蓋表同情於國外電訊也、溫尼佩格市價、亦稍漲起、

▲英麥　利物浦麥市、今日人氣較佳、午後一時五月期價爲五先令零七五、比昨日收盤高六二五、

▲印棉　利物浦棉市、較爲淸淡、同業殊少注意、午後一時五月期價爲八・〇五、比昨收盤低一磅音、

橡皮

▲倫敦　橡皮今日市況呆滯、同業與投機家皆未表示多大興趣、午時七月九月期成交價格、爲五便士六二五、與昨收盤同、

▲紐約　橡皮市場、今日期貨開盤、約漲二磅音、市況尚穩、因國外電訊良好也、交易淸淡、成交不多、

證券

▲紐約　證券因歐洲時局不寧、致交易受其限制、證券開盤時、興趣又甚淡薄、不過市價尚穩、聞有微漲者而已、

	上日收盤	今日開盤	十一時廿分
美國冶金	[illegible]	—	[illegible]
紐約煤氣	[illegible]	—	[illegible]
杜邦顏料	[illegible]	[illegible]	[illegible]
電廠股票	[illegible]	[illegible]	[illegible]
通用汽車	[illegible]	[illegible]	[illegible]
國際電話電報	[illegible]	[illegible]	[illegible]
魯和電影	[illegible]	[illegible]	[illegible]
孟高華百貨公司	[illegible]	[illegible]	[illegible]
國民蒸汽廠	[illegible]	[illegible]	[illegible]
紐約中央鐵路	[illegible]	[illegible]	[illegible]
紐遜賽油公司	[illegible]	[illegible]	[illegible]
美國鋼鐵	[illegible]	[illegible]	[illegible]

▲紐約物品市價

	上日收盤	今日開盤	十時四十分	十一時	十一時廿分
七月期棉花	[illegible]	[illegible]	[illegible]	[illegible]	[illegible]
十月期棉花	[illegible]	[illegible]	[illegible]	[illegible]	[illegible]
五月期芒特里	[illegible]	[illegible]	—	—	—
九月期白銀	[illegible]	[illegible]	—	—	—
七月期橡皮	[illegible]	[illegible]	[illegible]	[illegible]	[illegible]
九月期橡皮	[illegible]	[illegible]	[illegible]	[illegible]	[illegible]
五月期芝加哥	[illegible]	[illegible]	[illegible]	[illegible]	[illegible]
七月期小麥	[illegible]	[illegible]	[illegible]	[illegible]	[illegible]
五月期溫尼佩格小麥	[illegible]	[illegible]	—	[illegible]	[illegible]
五月期芝加哥雜糧	[illegible]	[illegible]	[illegible]	[illegible]	[illegible]
五月期紐約絲價	[illegible]	[illegible]	—	—	[illegible]

粵路三段會議議案

〔香港〕粵路三段會議議決、南段及湘鄂段與湘南公路聯運、發售粵漢直通客票、三日可達、定四月實行、三等客票定三十元、（二十日專電）

李漢魂抵邕謁李白

〔香港〕李漢魂十九日抵邕謁李白、李尚未來粵、蕭二十談、李宗仁展緩三數日來粵、（二十日專電）

粵省行通告
准十元紙幣淸償欠欵

〔香港〕粵省行二十通告、由通告日起、一個月內、欠行欵項、準以十元紙幣淸償、人民准以十元紙幣存入本行、三月後給回十足現金、並給週息一分、（二十日專電）

閩建廳興築閩北公路

〔福州〕建廳爲發展閩北交通完成各縣公路計、特呈准綏委會工務處、撥測量隊來閩測量、以便興築、以前因故停頓者、亦繼續築造、延沙路二十日起開築、限五月底告竣、以春耕開始、決用兵民合作、四月十日前用民工、十日後用兵工、（二十日中央社電）

福州各界
歡宴行政會議會員

〔福州〕省紳商各界、二十日在新港電氣公司歡宴行政會議會員、並陳述商民情況、以供會議參考、（二十日專電）

〔福州〕省行政會議各提案、已審查竣、二十日提大會討論、（二十日中央社電）

武漢淮鎮一帶降雪

〔鎮江〕鎮天氣甚寒、二十夜大雪、（二十日專電）

〔漢口〕武漢連日燥熱、十九日忽大風、二十日降大雪、氣候驟寒、華氏表三日間降三十餘度、（二十日專電）

〔徐州〕徐埠氣候連日變化無常、十七日大風、十八日大雨十九日大霧、二十日突陰寒如嚴冬、市人頗多去夾易裘、（二十日中央社電）

◉淮陰　淮陰天氣奇寒、二十晚並降大雪、（二十日專電）

厦市封案緝獲一人

〔厦門〕昨豐南公司鉅封、經公安局嚴緝、日領令日警探協緝、二十午獲一人、惟因全案未破、暫不發表、現大索中、豐南被封、據查實三萬餘元、（二十日專電）

趙棣華抵通
澈究田賦舞弊案

〔南通〕趙棣華祝平二十由海安抵通、澈究田賦舞弊案、二十一日視察大有晉鹽區、（二十日專電）

墨索里尼
東方政策下兩大組織
（羅馬通信）

意大利首相墨索里尼執政以來、已十有三年、於修明內政之餘、近復竭力謀國權之向外擴展、在歐洲方面、初爲同情德意志、共作修改凡爾賽和約之呼聲、繼又聯絡法蘭西、獲得斐洲方面部份主權、縱橫捭闔、竭其能事、近年來又對東方亞洲方面、顯然採取「懷柔政策」、其目的如何、固非吾人所可得知、而在此政策下、吾國顯爲對象之一、則於其組織活動、自不能不加以相當注意、茲一述羅馬新成立之兩大東方機關、

㊀東方研究院

東方研究院（Istituto Italiano Per il Medio ed Estremo Oriente）爲意大利研究東方問題之學術團體、設於羅馬蒙特拉禧路六十一號、會長爲現任上議院議員秦抵萊、秦抵萊氏頗稱富有、對東方研究事極爲熱心、該院係與第一次東方學生會同時開幕、現已一年餘矣（關於東方學生會開幕情形、詳去年之申報月刊）院中組織、除院長外、有副院長及秘書等、加入該院者、多爲有相當政治或社會地位之人物、且對東方問題、較有興趣者、該院對遠東尤爲注重、院中設立中文研究班及日文研究班、分聘教師、在同一教室授課、惟時間有所不同耳、院中又有參考資料室、記者曾往參觀、見搜集中日書籍及報紙材料不少、所剪報紙皆以卡片分類、各室中皆置書櫥、內藏東方問題之出版物頗多、

墨索里尼曾在該院作公開演講一次、類此之公開演講、平均每週都有一次、本月十二日由意大利前任駐華公使華萊演講「中國新文化之曙光」、聽者頗衆、我駐意大使劉文島亦在座、雖其言詞、容對中國情形有曲解處、（彼駐中國時爲一九二八年、所言亦多爲數年前之情形）、然態度公正、對中國甚表同情、並推崇新生活運動、本月十八日特請神父郁利阿演講孫中山先生之生平及對中華民族之影響、

該院又出版有關東方問題之書籍多種、均以意大利文字印刷、在該院及各書店發售、每次演講之後、多將演詞送刊羅馬及各地報紙、

㊁東方學生會

東方學生會Confedration of Oriented Students 成立亦已一年餘、會開大會二次、第一次在前年十二月、墨索里尼亦親臨參加、我國旅歐洲各國之學生蒞羅馬者、達百餘人、連其他東方各國旅歐學生共約六百人、可謂盛極一時、開會後卽正式成立東方學生會、並議決設立永久機關於羅馬、

第二次係去年十二月廿七至卅一日、到會者、有我國留德與意學生代表、印度錫蘭留歐學生會、暹羅留法比荷德學生、阿拉伯留瑞法學生、埃及留德法學生、日本留瑞學生、爪哇留德學生等代表、約一百五十人、會中決議起草新組織法、將東方學生會之內容加以修改、以前該會全係個人會員所組成、新組織法則改爲學生團體之聯盟性質、並決定會中分「全體大會」「理事會」「常務理事會」三個組織、其後選舉職員時、曾有一度風波、因日本代表旅瑞學生OGHISSIMA、與波斯代表旅德學生Hossein Danesch勾結、運動破壞該會、先主張以上任會長聯任本屆會長、因Danesch卽係第一任會長也、但其計畫爲大多數人所反對、於是全體代表會遂決議對前任會長表示不信任、以一百二十票對十六票通過另選會長、Danesch乃退出大會、埃及代表Galal前任副會長、亦隨之辭職、會中置之不顧、推選我國代表廖家賓爲會長、印度代表Sundaram,B. Litt及阿拉伯代表Chekil el Djabri爲副會長、暹羅安南錫蘭及我國代表各一人爲名譽書記及會計等、又常務理事會四人則爲印度代表Saxker與 Dubash及阿拉伯代表Salem、我國代表林傑生、選舉未完畢前、埃及代表忽又表示撤回辭職之意、但以事旣公佈、故會中不再加以考慮、

是以在第二次大會中、我國可謂相當勝利、日代表陰謀之失敗、尤足以使東方學生會之基礎趨於穩固、今年一月十六、該會曾通告各方、聲明該會宗旨在「謀東方各國在歐學生之文化及一般利益」、並愼重表示「會中選舉及討論等均係學生自由意志、並非受有外界勢力之影響、同時歡迎東方各國旅歐學生多與援助、使可成爲完全獨立性質之文化團體」、態度光明磊落、無可指摘、惟不知事實是否能如所言耳、該會出版物有「新亞細亞」（New Asia）一種、會址設於Via Del Cobservatorio一號、（二月十八日）

女子經血之失調、乃生理自然之機能、按月一至、並無痛難、如行經之時、患有腹痛腰酸、或經水滯秘、顏色黯淡者、卽爲經病之現象。

月月紅　女界寶

兩種藥劑、一能通經活血、消瘀散痰、一能養血調經、健壯子宮、均已發行多年、功效卓著、爲婦女界深信必服之要品。

改換裝璜通告

上列兩藥、原用圓筒式紙盒裝成、茲以裝式陳舊、已不合時、自本年一月份起、改換新樣裝璜如下：◉月月紅藥粒改爲扁圓粉紅色糖面、用扁圓紅雙色印成方紙盒、用透明紙包裹、（如圖）◉女界寶藥粒改爲扁圓形玻瓶裝置、附有辨眞券仿單、外加淺藍雙色印成方紙盒、用透明紙包裹、（如圖）誠恐外界未明眞相、用特附告、尚希注意爲荷。

舊式裝璜之盒樣

五洲藥房發行

美顏如玉非難求也但須於每晚臨睡之前搽兜安氏美容膏必獲滿意效果此膏功能艷容嫩膚經常用之免生皮疵皺紋凍裂晒黑之患愛護皮膚之婦女宜常用之

各藥房有出售 上海兜安氏西藥公司

兜安氏美容膏

根治痔瘡漏 上海痔瘡醫院 醫學博士江岳禮啓

本院專治痔漏成管痔瘡屬血肛門瘍痛流膿等症承詢詳情及診章函索即寄院址北四川路西首蓬路五六六號

贈送哮喘根治新藥

唐氏氣喘專科醫院唐斐禮醫師最新創製●專門根治哮喘氣急氣喘實驗多年久著奇效現廣贈試服十萬份函索附郵票五分每人一份為限●上海南京路大陸商場五〇二號唐斐禮藥廠總發行所

醫學博士李武城新法戒烟藥

本醫師主任寶隆醫院內科部五年採用各種戒煙新法務求適合各個吸煙者之體格毫無痛苦短期戒絕診所成都路白克路口修德新邨

馬化影醫家 神經病院

專治腦病肺病肝胃病心臟失眠不孕流產與各種神經病精神病及一切針藥無效之痼疾惡癖收效迅速指日根除索閱住院專章附郵票二分函索自修精神醫學術新講義樣本者附郵票六分 上海卡德路電話三二九八四

▲咳嗽哮喘者注意

唐有真醫師秉承父業專醫呼吸器病（即俗稱咳嗽肺癆咯血哮喘小兒百日咳等症）診例 門診五元藥費在內 時間十至十二時三至五時星期日照常

掛號處 愛多亞路廣西路口 唐拾義父子藥廠啟

西北視察記

本報特派記者慶雅

新疆纏民生活之一斑

纏民在新疆人口總數中、約占百分之六十以上、語言文字、容貌風俗、均與各族不同、鼻高目深、軀幹壯偉、頗類西人、惟膚色褐黃、眼睛鬚髮皆黑、俗尚留鬚、自耳際至下顎、聯剃作弧形、所謂土耳其式也、距今約一千三百年前、「左抱經典、右執利劍」之回教、東征踰葱嶺、陷喀什于闐等地、纏族在彼統治之下、遂一致信仰回教、文作橫書 自右而左、字母三十二、內計母音十五、子音十七、讀音輕滑、多喉舌音 而少唇齒音、與土耳其文同出一源、惟音調稍有輕重之別、語文一致、如呼父為達旦、母為阿浪、兒童為巴浪子、小女為克蘭、男孩為窩科洛、等是、從公經商之人、為環境需要、則習操漢語、惟音雜咬滑、例如彼等甚喜習唱之一小調、所詞為「寧吃白菜不吃葱、寧當百姓不當兵、啊喲——啊喲、吃糧人不有良心」唱為「能騎拍賽不騎松、能當拍姓不當崩、啊喲——啊喲、騎狼人不有狼心」非自幼學習、則不易流利清楚、

纏族生活、以農耕為主、牧畜經商次之、食為麥麵、黃米、小米、大米等、居恒食饢、即用麥麪和水、貼於土灶內壁以小火炕烘而成者、宴會則加「抓飯」「油塌」「烤肉」「抓肉」數事、駝駒牛羊、均為上品、所謂抓沙飯、係肉半熟、上燜泡醒白米、佐以椒葱油料、熟時拌勻、盛於一大盤內、圍坐抓食故名、他如烤肉油塌等、味皆芳美、內地亦有此種食品、惟名稱製法稍有不同而已、貧者日恒食饢飲水、亦頗清苦自甘、宰殺牲畜、不必阿訇、只須同教人即可、豬肉不食、亦不豢養、且末婼羌等縣、豬且絕種、凡在南疆各縣、漢滿人之食豬肉、亦絕少公開者、即避免彼族之厭惡也、他如茶糖葡萄杏乾乳乾等、均為歡客用品、烟酒為教規所禁、然亦間有嗜者、不過鴉片則絕無人吸、此誠大好現象、（纏民所嗜酒類有三、一為沙張所釀者、一為米麥所製、味淡而甘、與甘肅水酒相同、一以馬乳盛革囊中、搖揉良久、伏於熱處、逾夜即成、新疆盛產白葡萄、晶瑩無核、味甘價廉、實遠勝於美國之美女牌葡萄乾、苟能精製為酒、必能駕舶來品之上、）

男衣右衽小袖、圓領長衫、下幅不開叉口腰束布帶、而佩小刀於左、夏衣素白、棉衣皮衣、則紅褐不一、阿訇及富者、有於長袍外、另加直襟套衣一件、頗似西式大衣、女衣有領無衽 蒙首套下、生子當胸開襟、以便哺乳、色尚紅綠、外套背心或短掛、（如抓影一）外出以紗巾罩面、風吹紗盪、手即握住、對面若來數男、更須側立以讓、髮辮數目、婦女各殊、皆梳垂於背、面敷脂粉、濃淡合度、女之雙眉、有黛連為一者、蓋取別於婦人也、頭帶平頂小帽、金銀絲線、盤綉花卉、價頗昂貴、男式且垂紅纓一穗、或冬戴毛邊棉帽、夏戴番布 便帽式樣不一、足下男穿皮靴、長統及膝、婦女所履、亦多皮製靴鞋、阿訇時以白布纏頭、極類纏首之印度人、或謂此即纏頭名稱之所由來、恐未必然也、

住室為平頂方屋、無有樓脊廈簷、上覆泥磚、四鑲花板、開一天窗、通光達氣、牆壁偏鑿龕洞、使置箱物被褥、秩序井然、或以布幔遮之、就地作炕、略高尺許、中空通火、冬可取煖、上鋪毡毯、以供坐臥、農家有熟麥穀於毡下、以代日晒、炕地寬大、功效不亞於夏日之麥場、食時或用高尺許之小桌、以便圍坐、至床榻几凳等、概不設備、地爐壁灶、緣牆砌管、高突屋頂、以出烟塵、吐魯番苦天炎熱、須特別掘居地室、

婚姻年齡、男多十七八、女多十四五、間有十三齡者、今已日漸減少、婚配對象、不避血胤、故有「三世以內、伯叔兄弟、概知尊敬、「三世之外、即無倫序」之說、其結合有由男女雙方先自戀愛者、有由父母兄長阿訇等、介紹主持者、婚前男家餽送牛羊布匹、茶糖洋臘等物、邀請親戚阿訇數人、同赴女家議婚、唸經為定、婚時由父兄抱女上馬、鼓吹導送夫家、遠親近鄰、以食物為賀、招待宴會、團聚「閩浪」、新郎新婦、尤有「閩浪」之禮、其一言一動、好事者恒故意形容以取笑、竟一日歡、衆始散去、離婚謂之「零敢、」亦云「央弔、」主動在男、須厚以贈婦、主動在婦、不能攜去夫家一物、生有子女、分担教養、離後亦有破鏡重圓、合好如初者、寡婦數嫁、一夫多妻、皆為習俗所許、惟女方離婚百日始可改嫁、殆以生理關係使

纏民、男女之裝束

然也、無論離合如何、均請阿訇為證、小孩初生、亦須阿訇誦經洗澡、且囑以吉語、滿十三日命名、或二三字、或五六字不等、各有取義、惟無姓氏、名多雷同、故以所在地名或職業、冠呼其上、以便區別、生男長至五六歲、須請阿訇唸經、割去勢皮一周、甘青漢回、亦施同樣較輕之手續、聞與生理淨浴頗有益、惜割者多無醫學上之經驗、易使被割孩童、流血臃腫不已、父母遺產、子女皆得分享、普通男七成女三成、或為二與一之比、女子出嫁、可將所得携至夫家、離婚時亦歸女有、

人死用水洗淨、纏以白布、置諸公用木匣中、外飾錦罩、抬至禮拜寺、阿訇為誦指路經、即出殯墓地、深掘丈餘之長方坑、由底旁通一穴、去木匣而擲尸於坑、仆則謂為罪重入獄、迅宜誦經懺禳、仰則謂登天堂、轉世可生福地、側向則謂因罪折壽、魂尚飄盪、最後尸埋穴中、面向西方、掩土砌墳、男女式樣各別、三日唸經除服、後亦數有經期、若係富家、停尸中堂、先唸經一二日者亦有之、但埋葬之期、究無延至第三日以後者、哈密王陵、以碧綠磁磚為垣、頂圓下方、式如殿宇、下罩墳墓甚多、誠關外壯麗之建築也、（如抓影二）

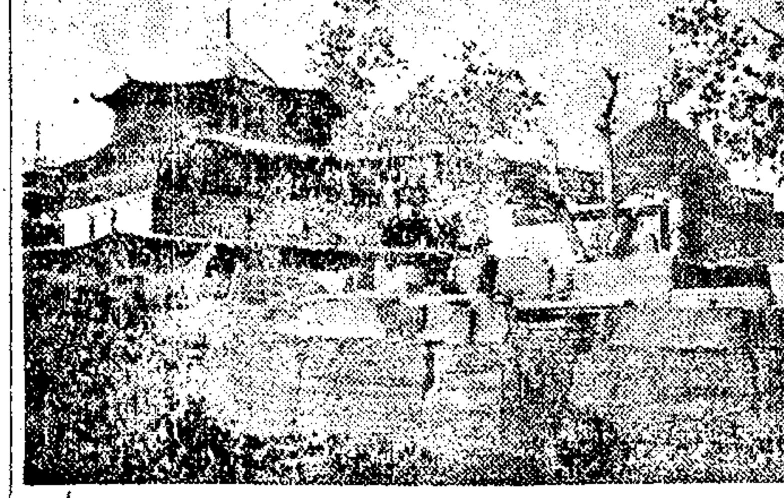

哈密王陵之外景

「閩浪、」係纏族歌舞之名稱、樂器有扁鼓笙絃等、扁鼓單面、內繫小鐵環、左手挾握邊緣、右指擊鼓面、鏗鏘發音、環亦錚錚作響 外加笙絃之吹彈、緩急抑揚、皆合歌舞節之拍奏、舞時或在居室之中、或 樹蔭之下、先奏開場鼓詞、引男女來賓入場、詞意有如「開一條光明大路、引大家悠然前行、……」「戈壁上有顆樹、影子倒在地上、路上有個行人、心在妹妹身上」之類、於是男女各別、雙雙逐隊起舞、進退相應、步伐整齊、兩臂上舉作式、腰肢左右鍛盪、表情莊滿悲喜、殊能逼真逼肖、場面頗似西舞、惟不變擁抱、交際舞態、息而會餐、俄而樂聲復作、繼為招情之舞、女以手帕捲花、環顧男女坐賓、選其異性心愛人、向作招請誘惑之狀、被招者在衆目睽睽下、頹然起而應舞、隨後互易一物、另輪他人繼作、兒女情態、至足動人、大致少女喜招青年、婦人喜招壯年男子、被招者不起應、招者認為大辱、此風殆始自游牧時代、兩性相悅、互以花草調情、沿傳以成今俗、最後尚公推詼諧者裝演瘋人尋妻、新婦逃脊等類之餘興、繪聲繪色、令人捧腹而散、閩浪跡近誨淫、外人欲往參觀、頭目阿訇多不許可、抑知民間固有娛樂、若以為趣味低劣、則應積極提倡社會教育、改進民間娛樂志趣、若徒消極勦禁、必難遏其自然之發展也、

此外哈薩克族生活、多事游牧、而少農耕、雖與纏民同教、但文化遼遜、至蒙古人生活、與察綏大致相同、甘同生活狀況、除宗教信仰外、大都與漢族同、滿人則幾全與漢人同化矣、

玉田整理需時

當局經已擬定步驟 先由團防改編入手

天津通信、玉田保安隊、經過幾許週折、方於日前換防完畢、周毓英部、實行開入縣城、並分兵防守鴉紅橋鎮、惟此次保安補充隊開出玉田、本非所願、若非中日雙方會議多次、及外交關係上無何窒碍、若孫宇成、劉本志、馮壽彭各部、絕不肯貼然就範、調換防地、雖然開拔時、無甚騷擾、但該部份子龐雜、中間多屬野性難馴、故馮壽彭部東開唐山、劉本志、孫宇成部西開通縣燕郊夏甸、中途攜械潛逃者大半、馮壽彭部便衣隊人數達二三百名以上、幾全部逃逸、孫宇成部第一大隊第一中隊石振聲部、亦潛逃百餘名、王自修部第二中隊、則於開往燕郊途中、行抵玉田通縣交界、竟頓兵不前、並因米亭橋民團、嘗協助玉田民團王秉 孝部攻擊該部、乘大軍過境、民團不備時、突行攻入、將團隊繳械、商民住戶百餘家、皆遭搶掠、新任保安補充總隊長李元聲、號令不行、唯有督率餘部先開抵防地、並一方電告在津之殷汝耕請示辦法、馮壽彭一部便衣隊、初本逃至豐潤玉田縣交界 沙流河鎮、嗣以民團兜剿、遂又向燕山口外竄逃、玉田蓟縣邊境、本潛伏劉桂棠部匪股數百名、茲因玉田團隊換防之際、乘虛攻入林南倉鎮、搶掠歷兩晝夜、後經周毓英部協助民團往攻、匪股不支、由其首領王慶芳張漢民率領、突圍逃往界嶺口外、與馮壽彭部會合、伺隙待逞、周毓英部開抵玉田者僅一大隊五百名、維持縣城及鴉紅鎮、已感力量不足、故不敢輕舉妄動、對各匪股、及叛變保安隊有何軍事行動、整理委員會近與日方接洽、擬再增調該部一大隊、由撫寧開往協助、俟獲同意後、即可開拔、殷汝耕於本月十一日、由玉田來津、即與津日軍部接洽、待高橋來後、方可決定、玉田變亂年餘、地方十室九空、小股土匪復充斥、團防毀屈、不聽調動、且超過省編規定額數倍、故當局決定整理步驟、先由團防編遣着手、務使各非法組織民團、一律遣到遣散為止、然後再按規定數目改編、此事辦妥後、次及地方整理、如辦理春耕賑濟、實行清鄉等事、對於叛變團隊土匪、再逐漸清剿、綏輯地方、使逃亡者復歸、失業者得業、預定兩月以內、均辦理完竣、頃縣長趙從義正與地方人商磋進行中、唯地方元氣斲傷過甚、雖計劃如此、要非半年內所得卒靖者也、（十六日）

救濟匪區物質恐慌

籌設匪區貿易機關

南昌通信、新收復各匪區、均經過赤匪長期之佔踞與破壞、生產機能、經濟組織、摧毀無餘、物質之恐慌與困難、不言而喻、據前方各地消息、去年克復之石城廣昌瑞金會昌寧都與國樯寨德興各地、一片破碎、滿目荒涼、壯丁、現金、物質三項、均極缺乏、現雖收復已久、當地（匪區）商人、既無力復業、外地商人、因交通困頓及地方荒涼未靖之故、裹足不前、劫後災黎、極端受物質缺乏及價格昂貴之痛苦、省府前特決定籌款數十萬元、設匪區貿易機關、運銷供給匪區日常用品、以合作方式、供給於災黎、先從贛南六縣着手辦理、頃據政界消息、此項機關將彙農村合作會辦事處同設贛都、將先撥三十萬元、以便開辦統制匪區貿易云、（三月十四日）

皖省籌救春荒

一籌辦急要工賑 二購備耕田種籽

安慶通信、皖省去歲旱災慘重、受災區域、約佔全省面積三分之二、人民直接間接之損失、幾不可以數計、現當春令、荒象尤充分表現、省府近為綏輯流亡籍清匪源計、擬撥賑米十萬石、籌款十六萬元、擇辦急要工賑、提經日前省府常會議決、渒河·巢湖·華陽河·安景·祁景·及立霍·各路工程、准予照辦、渒河撥賑米一千七百石、工欵一萬元、巢湖撥賑米二千五百石、工欵五萬元、華陽河撥賑米二千石、工欵三十萬元、現時先撥二萬元、其餘二十八萬元、俟秋後陸續動撥、安景·祁景路撥賑米二千二百石、立霍路撥賑米一千六百石、賑米由民食調節委員會照撥、渒河·巢湖·華陽河·工欵、由財政廳籌墊、均交建設廳總領支配、安景祁景及立霍路工欵另籌、渒河巢湖全部工程及華陽河第一期疏濬工程、以能防夏期水患為度、由建設廳就所撥渒河巢湖賑米工欵、華陽河賑米、及現時先撥二萬元、於三個月內、分別辦理完成、華陽河第一期擱河壩·及涵洞工程、於秋後水落時開工、就續撥二十八萬元、於二十五年春季完成、又省府前准省災區籌賑會函請在救災準備金項下、籌撥鉅欵、查核各縣情形、分配購備種籽、會發交民建兩廳審核、該兩廳當以華洋義賑會代辦皖省農貸專欵、計有八十餘萬元、惟據皖省農村合作委員會統計報告、自民國二十一年起、迄二十三年九月止、該會在皖省境內指導成立之合作社、計五百四十九社、放欵二十五萬零二百一十八元、再加此次所辦懷寧等十五縣農貸、預計放欵十五萬元、合計不過四十萬零二百一十八元、所剩尚不下四十萬元之多、關於本年春耕種籽問題、極形嚴重、前雖經建廳主稿通令各縣遵照、預為統籌、及電請行政院核撥經費、籌購分給、但於事實、未必有濟、現值省庫支絀、自難驟發鉅欵、特會呈省府、請函全國經濟委員會、迅飭華洋義賑總會、將剩餘皖省農貸專欵、撥由省辦、或由該會駐皖事務所、限四月底以前、擇災重縣份 將前項餘存欵項、全數貸出、專供農民購辦種籽之用、（三月十二日）

松江

縣商會常會紀錄

縣商會於十一日下午召集執監委員會常會、主席蔡仲瑜、討論事項、一件奉縣令催組織青年工商人業餘服務團案、議決、定本月廿五日下午 時、邀請負責辦理報名人員、集議組織方法、以便呈報成立、一件補行第四屆會員大會日期案、議決、定四月二十七日舉行、並定十一日為登記截止期、十七日為提案截止期、一件推定登記及提案審查員案、議決、推定陸叔康朱怡蓀張步醒為登記審查員、程佩如孫少池張織良為提案審查員、一件准電氣公司函復電度表校驗情形、應如何辦理案、議決、呈請縣府、轉呈建設廳、派員較驗、議畢、

由主席即席宣讀、電請停徵房捐之財部批示、略謂、松江縣商會、前以江蘇省政府最近公布之徵收房捐新章、於商況民艱、萬難負担、經分電行政立法兩院財政府、迅咨省政府撤消在案、茲奉財政部批示、灰電悉、已咨請江蘇省政府、暫緩舉辦矣、此批云云、

蘇州

太湖梟匪圖劫鄉鎮

太湖梟匪、近又聚結成幫、企圖搶劫鄉鎮、現已發現者、計有兩幫、蘇州葑門外郭巷鎮、連日到有可疑客民甚多、同時即有洗劫全鎮之謠、昨日上午一時、果有匪船五艘、由尹山湖駛來、最前之兩船、即用電光向鎮上照探、並先開一槍以探有無戒備、其時鎮上之公安警察與保安隊、立即集合、分水陸三路向匪包圍、雙方遂即開火、相持兩小時、鎮上居民均被槍聲驚醒、羣集商阜瞭望、結果軍警擒獲七匪、及匪船兩艘、惟匪之槍械均已棄沉湖中、所獲王金榮·王金龍·吳文璉·林根元·紀阿寶·徐水檔·李張氏·等七匪、於二十日解城訊辦

虎邱掘獲古碑

虎邱山名勝、現經地方人士劉正康等籌欵大加整理、並在山中闢築平坦大道、以利行人、並於道旁堆置假山、種植花樹、昨由工人在二山門土中、掘出宋代隆慶年間之古碑一塊、碑文云、「直隸蘇州府為禁約事、照得虎邱山寺、往昔遊人喧雜、流蕩淫佚、今雖禁止、恐後復開、合立石以垂永久、今後除士大夫覽勝尋幽、超然情境之外者、住持僧即行延入外、其有蕩子挾妓携童、婦女治容艷裝、來遊此山者、許諸人拿送到官審實、婦女財物、即行賞給、如住持及總保甲人等縱容不舉、及日後將此石毀壞者、本府一體追究、隆慶二年十月日立石、該管約正周同人、吳民溫雅勒石、」

常州

財部批准房捐新章緩辦

蘇省府新訂房捐章程、發表後、各縣商會及地方人士以當此不景氣市況之下、不宜再增人民負擔、紛紛電請停止施行、武邑縣商會亦於真日電請院部省廳籲請停辦、昨（十九日）奉財政部賦字第四六七五號批示、略謂、代電件、為蘇省新訂房捐章程、請迅予撤銷由、灰代電悉、已咨請江蘇省政府暫緩舉辦矣等語、商會奉批、將提出蘇省商會聯合會（二十一日在常開會）報告、

無錫

小學生強姦九齡女

西門外迎龍橋 寶善里 第一號居民吳大狗之女名榮娣、年九歲、前在陳巷上李國璋所設之學校內一年級讀書、前日上午八時、榮娣至學校時、因尚未上課、致被四年級男同學騙至該校厠所旁、實行强姦一次、榮娣回家後、其母何氏、見女行動有異、且褲上滿染污跡、遂嚴加盤詰、榮娣始說出以上隱情、何氏大怒、即帶同女孩與校長李國璋交涉、當由李校長令全班學生排立操場上、由榮娣逐一指認、當場指出男學生鄒瑞寶為犯姦主角、扭入該管公安第四分局、經分局長訊、據鄒瑞寶供稱、年十四歲、住夾城裏、我同吳榮娣是兩只課堂、並不認識、亦未姦伊等語、分局長據供、以案關原告指控強姦、仍移解總局、昨（十）日轉解地方分院訊辦、由任檢察官開庭偵訊一過、諭令鄒瑞寶收押、吳何氏母女飭回、

南通

兄嫂遭弟慘殺

餘東人郁立柔無子、僅生一女、名紹珍、其弟立剛、生四子、欲分一子為兄嗣、郁立柔拒絕、乃領一螟蛉子、致兄弟情同氷炭、立剛之子紹伊、夜將兄嫂殺死、經死者之女紹珍報案、將立剛紹伊、解縣府訊押、

查串澈究田賦舞弊

南通徵收田賦、發生重大舞弊、經各機關議決、清查糧串、以明侵蝕確數、自十九日起、由各界代表、不分晝夜、輪值查算、

鹽城少年失踪案

鹽城富家子劉海青、乘船來通、朝狼山進香、在鎮樓購金銀飾物、被盜棍吳正昇吳正美兄弟覬覦、騙其飾物、復圖綁票、經保甲長探悉、報告公安局、將兩吳捕解法院、劉海青則已失踪、本案於十八日開審、兩吳否認架人、庭諭候快郵鹽城縣政府、查明復奪、

特載

國際聯合會情報部通訊

——一九三四年世界貿易生產及存貨的情況——

一九三四年世界貿易總值（以金值計算）低減之百分數（以前一年的總值為基數，下同）較之以前各年為少；在一九三〇年，低減百分之十九又小數二；在一九三一年為百分之二十八又小數六；在一九三二年為百分之三十二又小數一；在一九三三年為百分之十而一九三四年僅為百分之三又小數九而已。

一九三四年世界貿易總值（以金值計算）僅當一九二九年世界貿易總值的百分之三十二又小數八。此種世界貿易總值的低減一部分由於世界市場上物價的低落；以金值計算，在一九三四年，物價繼續緩慢地下跌。

一九三二年世界貿易總額落至一九二九年總額的百分之七十四。一九三三年略有起色，而一九三四年就沒生什麼變化（為一九二九年的百分之七十五）。

一九三四年全世界貿易的入口總值（以金值計算）和一九三三年全世界貿易的入口總值相較，以洲為單位，其增減有如左表：

洲別	一九三三年	一九三四年
非洲	一〇〇	九七·三
北美	一〇〇	九一·八
南美	一〇〇	九九
亞洲	一〇〇	九八·七
歐洲（蘇俄在內）	一〇〇	九五·四
澳洲	一〇〇	一一二·一
全世界	一〇〇	九六

一九三四年全世界貿易的出口總值（以金值計算）和一九三三年全世界貿易的出口總值相較，以洲為單位，其增減有如左表：

洲別	一九三三年	一九三四年
非洲	一〇〇	八八·
北美	一〇〇	九九·四
南美	一〇〇	一〇四·
亞洲	一〇〇	一〇一·四
歐洲（蘇俄在內）	一〇〇	九四·五
澳洲	一〇〇	八七·四
全世界	一〇〇	九六·三

各國貿易的重大差異。一九三四年世界貿易表面上的穩定遮蔽了各國貿易的重大差異。一九三四年各國貿易入口總值（以金值計算）和一九三三年各該國貿易入口總值相較，其增減有如左表：

國別	一九三三年	一九三四年
南斯拉夫	一〇〇	一二三
南非聯邦	一〇〇	一二三
英屬海峽殖民地	一〇〇	一一九
澳洲	一〇〇	一一四
羅馬尼亞	一〇〇	一二二
匈牙利	一〇〇	一一二
錫蘭	一〇〇	一一二
芬蘭	一〇〇	一一一
新錫蘭	一〇〇	一一一
坎拿大	一〇〇	一〇九
瑞典	一〇〇	一〇七
蘇俄	一〇〇	六六
中國	一〇〇	七五
法國	一〇〇	八一
荷蘭	一〇〇	八六
英國	一〇〇	八七
巴西	一〇〇	八八
瑞士	一〇〇	八九
荷屬東印度羣島	一〇〇	九〇
捷克	一〇〇	九二
比利時	一〇〇	九五

福美明達

保喉聖片

謹防假冒 各大藥房均有出售

喉症流行症及傷風之細菌具有極大之生殖力故每易于構成危險病症因福美明達保喉聖片專能殺除喉病細菌故能使君避免此種病症之傳染福美明達保喉聖片已得一萬五千餘名醫之保證

FORMAMINT

The Germ-Killing Throat Tablet

商標 百靈

柏林華發大藥行製造 中國總經理 美最時洋行

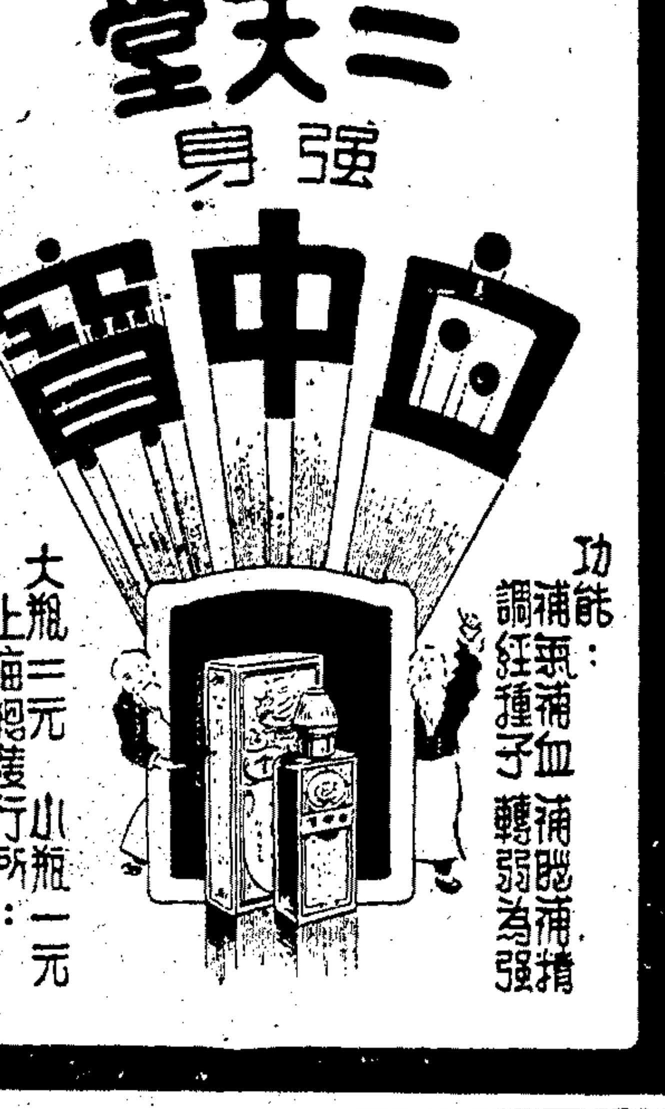

三友實業社
大減價祇有四天了
流光荏苒，廉價盛會，又將期滿，恭請各界士女名媛秀，趕快競購，大好機會，幸勿錯惜・
西湖毛巾 好到極點 到處風行
●自由呢學生裝每套祗售一元七角●

黃益壽醫師
割除包皮過長
診所 愛多亞路廣西路口唐拾義藥廠左面二樓
時間 上午九時至十一時半下午一至六時星期日照常

贈……金針療病奇書……一萬冊
無論何種病症、輕者一次而愈、重則五六次即愈、可稱宜捐一錢、手術簡便、學習甚易、毋須服藥、治病不費分文、凡我仕女、宜各人手一編、函索附郵五分…江蘇無錫南門中國鍼灸社

長命牌 維他賜保命 注射劑
科學界之大成功
天然治療強壯劑
主治
神經衰弱 腰痛背酸
腦弱失眠 肺癆貧血
軟骨糖尿 腎虧遺精
以及戒除煙毒等症
丸劑每盒百粒及五十粒二種
注射劑每盒十管
各大藥房均有出售
信誼化學製藥廠發行
上海馬斯南路廿號

力活肝
德國霍飛爾博士最新發明
貧血症特效藥之發明
標準肝臟結晶体劑
片劑每片＝12公分新鮮肝之原質
液劑每食匙＝60公分新鮮肝之原質
注射劑每針（2CC）＝60公分新鮮肝之原質＝經口服
主治
惡性貧血症、各種病後及產後之貧血症、並治各種肝臟疾患、男女老幼延年益壽之大補劑
信誼化學製藥廠 上海馬斯南路廿號

本市新聞

中央銀行函復商會 承兌匯票可重貼現
此項滙票確屬有益市面 商會將先商定貼現辦法

新聲社云、上海市商會、前因復興市面、經與地方協會商定辦法五項、分別辦理、其第一項即為提倡票據貼現、嗣綢緞業公會、依據該項辦法、經會員大會決議、創辦商業承兌匯票、函由市商會、函請中央銀行、予以重貼現、現中央銀行已復函該會、認為有益市面、自當辦理重貼現、以利周轉、又該會商業月報三月份號、並將發行商業承兌匯票專號、以資提倡、中國銀行自奉財部令飭妥籌救濟工商業辦法後、滬行經理貝淞蓀、已進行磋商、茲錄詳情如下、

中央銀行復商會函 中央銀行復市商會函云、案准貴會商字第三三八號函、略開、接本市綢緞業同業公會函、以近來入超多增、百業凋敝、僅有之資金、已不克應付、爰經臨時會員大會議決、擬依照票據法、創行商業承兌匯票、志在縮減放賬期間、增加通貨運用、請分飭各業、一致採行、并請知照銀錢業、對於前項票據、盡量貼現、尤盼專函中央銀行辦理重貼現、庶以千數現金、增多幾許通貨等語、此項辦法、如敝行予以提倡、各業自必樂予仿辦、函達查照辦理見復、等由准此、查綢業公會擬創辦商業承兌匯票、值茲現金枯窘之際、增加通貨、確屬有益市面、敝行自當辦理重貼現、以利周轉、惟此項商業承兌匯票、應請貴會先與銀錢業商定貼現辦法、後、再由銀錢業與敝行研究重貼現辦法、以資周妥、准函前由、相應復函請查照為荷、此致上海市商會、

商會將開聯席會議 市商會接到中央銀行復函後、除已先函知綢緞業公會外、并將報告常務會議、再行由專門委員會定期約集銀錢兩業公會、舉行聯席會議、妥商貼現辦法、屆時並邀綢緞業公會主席駱清華出席云、

中國銀行奉令遵辦 中國銀行總管理處、自奉財政部令飭妥籌救濟工商業辦法後、即交滬行遵照辦理、滬行經理貝淞蓀、即與地協會市商會等集議、即今之救濟市面辦理五項、銀錢兩業業已分別辦理、至於中央中國交通三銀行之指定的款、備銀錢業拆借之用、今仍繼續承做、目的為調劑市面、

信用借款行將實施 信用小借款五百萬元案、錢業公會雖議決毋庸加入銀團、但銀行業公會決會同政府繼續舉行、所組之小組會、定今日開會討論、俟決定後、即會同政府組織銀團舉辦、故實施日期、已不遠矣、又該會主席陳光甫氏、業於昨日由京返滬、

商業月報專號研究 商業月報、以商業承兌匯票、開商業票據之先河、在性質上、辦法上、均有詳細研究與說明之必要、特定於三月份月報內、專號研究、刻已由月報主任駁謬聲、徵得專家論文、并綢緞業公會辦理該項匯票之經過、匯票式樣、與法律上之責任等、甚為週詳、該報約於四月上旬出版、

黃花崗紀念日 海關停止辦公

本月二十九日、為黃花崗七十二烈士殉國紀念、江海關循例於是日停止辦公一天、昨特發貼布告云、查本月二十九日、為七十二烈士殉國紀念日、奉政府規定、放假一天、本關遵於是日停止辦公、仰各商人等一體週知、特此布告、

新運視察團 昨日視察情況
—向團警訓話麥倫大夏演講— 今日視察各同業公會工會—

國民社云、新生活運動總會視察團徐慶譽、余鏞者、張宇沖、林雪岩、一行四人、昨仍繼續分組視察各校、徐氏並於昨晨七時、召集保衛團幹部訓練班學員、及市公安局警察教練所學警訓話、九時、在慈航助產學校、十時在麥倫演講、下午四時、在大夏大學演講、吳市長並於中午、在水上飯店、宴請四專員、入晚、保安處長楊虎、市公安局長蔡勁軍、假新亞酒店歡宴、茲分誌如次、

召集警團訓示新運 昨晨七時、視察團主任徐慶譽在民教館訓話、到市保衛團團務主任姜懷素、副官組長王兆鵬、經理組長吳亞鐘、參謀組長鍾桓、參謀張錦堂、謝詩泉、副官俞達、陳策、市公安局警士教練所教育長吳宗泰、暨保衛會軍事幹部訓練班全體學員、市公安局警士教練所全體學警等四百餘人、

徐氏演講勞働服務 行禮如儀後、由新生活視察團主任徐慶譽、向全體學員訓話、題為「人生與勞働」、略謂、新生活運動自蔣委員長提倡以來、全國各地均努力奉行、上海為我國重要都市、舉動能影響全國、故本人等奉命來此視察、新生活運動中最重要部份、即勞働服務、入生於世、當運用力量盡職服務、有人誤解為享樂、以致發生「貪懶」「敷衍」「苟安」「不良」現象、積習相沿、頗撲不破、此反乎人生意義、勞動為生活的前題、不勞動者反覺痛苦、考各國人民、到處表現出勞動服務精神、故國家富強、民族興旺、我國則不然、中等階級、雇傭呼婢、極盡享樂、甚至跳舞挾妓、生產減少、消費增多、於社會國家、有害無益、古云「一身動則一身強、一家動則一家強、一國動則一國強」、如宋代岳飛公而忘私、精忠保國、成為名將、三國諸葛亮、能鞠躬盡瘁、死而後已、成為名士、夏朝大禹治水忘其家、身為民族為國家堵塞洪水之患、成為賢皇聖帝者、因勞働有以致之、總理四十年革命、以犧牲奮鬥精神為後人模範、為民族革命之師表、蔣委員長恪遵總理主義、為統一國家則匪除共、不論政治・軍事・外交・教育・經濟・文化等、無非身體力行、親為調度、實為全國領袖、而勞働不懈云云、演說完畢、即至赫德路慈航助產學校演講助產人材與新生活運動關係、原詞甚長（從略）至十時、並赴麥倫中學演講、

分組視察各級學校 新運視察團、昨晨分組出發視察、第一組張宇沖・余鏞者・林雪岩・三專員、上海新運促進會幹事沈亥亮・及市教育局專員張泳春・通俗教育股主任呂海瀾・陪同視察各學校、先往保衛委員會、繼即視察動物園・西成・尚文小學・民立女中・務本中小學・體育場・及中華職業中、並由張專員宇沖演講、「職業教育與新運」、繼即赴萬竹小學及敬業中小學視察、第二組徐慶譽團長、則往慈航助產學校、及麥倫中學視察、並演講、下午分三組出發、第一組由張宇沖專員、上海新運促進會幹事沈亮亥、及市教育局專員張泳春・陪同視察飛虹小學・和安小學・正始中學・交通大學・南洋模範中小學、第二組余鏞者・林雪岩・二專員、由教育局通俗教育股主任呂海瀾、陪同視察植物園・民教館・圖書館・及大公職中、第三組徐慶譽團長視察大夏大學、並演講教育問題云、

徐氏演講教育問題 昨日下午四時、徐氏乘視察之便、在大夏大學演講教育問題、由該校教育學院院長邰爽秋主席、徐氏謂、教育問題、為國家之本、中國目前之教育、實不能切合實用、故有改革之必要、本人認為中國目前所需要之教育、應如何能使學校教育適合社會、中國現受內憂外患之頻襲、農村已日趨沒落、為今之計、應使畢業學生深入農村、復興農村、因目前學校養成之人才、均集中於都市、而農村則無一人材前往、實為一不合理之教育、余曾測驗大中學學生、探詢對深入農村服務之意見、學生均願往農村服務、但當未往農村之前、應先有一決心、即犧牲奮鬥耐苦習勞之精神、並須以優良之學術為補助、然後能達成功之徑途、至於如何改善學制、則有待於教育專家以復興農村為前提、而加以研究、以製定方案云云、

市長處長局長招待 吳市長鐵城、以四專員遠道來此、特於昨日中午、在市輪渡水上飯店招待、由保安處長楊虎・財政局長蔡增基・工務局長沈詒・衛生局長李廷安・公用局長徐佩璜・土地局長金里仁・及市黨部常委吳開先・童行白・書記長姜懷素・王延松・等二十餘人陪客、至二時許、賓主盡歡而散、下午七時、保安處長楊虎及市公安局長蔡勁軍・假新亞酒店、宴請四專員、由新運會全體幹事及市黨部委員作陪、並由楊處長蔡局長相繼致詞、至九時許始散席、

今日視察工作一覽 新生活視察團、預定今日上午九時、由新運會幹事陸京士、陪同至市商會・綢緞業公會・糖業公會・藥材公會・北貨公會・總工會・郵務工會・兩路局・等團體機關視察、並定九時至大西路光華大學講演、題為「勞働服務的哲學」、中午應兩路管理局代局長吳紹曾歡宴、並請新運會幹事作陪、下午四時、在民教館召集新生活運動青年服務團、分團長團副組長訓話、入晚各大學教授多人、亦設宴歡迎四專員、席間、並將討論中國教育問題、聞明日將赴浦東一帶視察、下午三時、在市府大禮堂召集全市各大中學校長・及訓育主任・各民衆團體領袖、舉行茶會、約下午六時、離滬赴杭、

農會商會 請增洋米麥稅

市農會 昨呈財實兩部文云、呈為洋米傾銷、危害國本、仰祈轉飭制止、並增課進口稅率、以利農業事、竊屬會目擊洋米洋麥大量進口、危害國計民生、至深且鉅、曾迭呈鈞部、請征洋米麥進口稅、以示限制、當蒙財部於民國二十一年十二月十五日、頒布增征洋米麥進口稅率在案、方慶農民昭蘇有望、農村復興可期、不意去秋旱魃為災、年歲荒歉、各地米商、紛向暹邏西貢小絞等處、訂購大量洋米、以資調劑、更益以美國實施白銀政策後、銀貴金賤、匯率迭長、馴至洋米麥成本低廉、傾銷更便、據市社會局調查、並記者、已達六百餘萬包、其未經登記、而由洋行報告、其超出之數、尚不知凡幾、倘不亟謀增稅、或其他限止之策、則於農村經濟、暨民食問題前途、胥屬不堪設想、況國產米麥、各地所存尚鉅、即青黃不接之時、亦可有恃無恐、屬會怵於已困之金融、將益向外流、凋敝之農商、將更瀕絕境、用敢瀝陳下情、仰懇鈞部迅飭主管機關、立時以有效方法、制止各米商、再予訂購洋米、並按照原定洋米麥進口稅率、酌量增課、俾杜漏卮、而拯農村垂絕之一綫生機、實為公便、

市商會 昨電財政部云、南京財政部鈞鑒、本月十九日、案據本市雜糧號業同業公會函稱、（原函已見十六日本報）等情到會、據此、查上年鈞部頒布課徵洋麥進口稅令時、原定照最高稅率徵收、照現徵之洋麥進口稅、尚未課足、致未能遏止洋麥傾銷、際此國麥各地多有積存、新麥又轉瞬登場、若不加課最高稅率、誠與農民經濟有礙、理合據情電陳、仰祈鈞鑒核、俯賜准予增課洋麥進口稅、藉塞漏卮、而維國麥、實為公便、上海市商會叩、皓印、

靜安別墅與尊德里 實行減低房租

國聞社云、本市減低房租委員會、昨接支會報告實行減租者兩起、㈠靜安寺路靜安別墅支會、報告房東已允將房租減低、照原價八五折計算、㈡厦門路尊德里支會、報告房東已允將房租減低、照原價八六折計算云、

固本藥皂

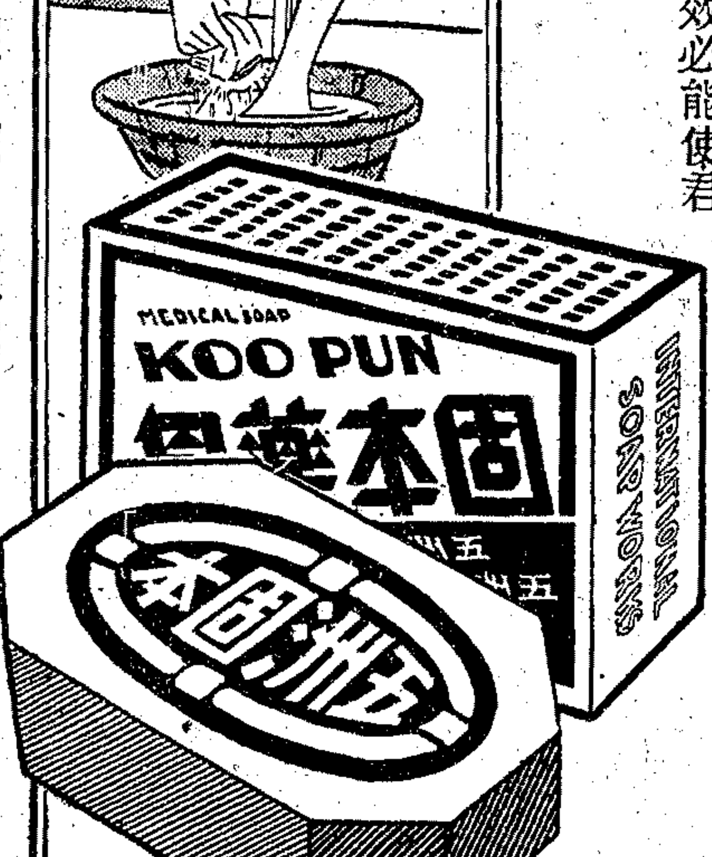

五洲大藥房發行

本公司所發行之中華衛生藥皂、質料精良、含有適量之加波力酸、極富殺菌效力、能去垢消毒、治療皮膚各症、發行多年、銷行日廣、夙稱國貨老牌藥皂・現為簡便名稱起見、更名為「固本藥皂」、品質裝璜、益求精良、售價仍舊・凡醫院醫師及家庭或公共處所、用固本藥皂淨手沐身洗滌巾帕、以防皮膚症傳染、其功效必能使君滿意・

本外埠各分號及百貨店均有出售

不要錢的燈泡

市上劣質燈泡、賣價雖賤、但是耗電極多、而且發光不足、所以就是不要錢奉送、也不宜用、經濟朋友、要買奇異安迪生亞司令飛利浦三種老牌燈泡、因為發光足、用電省、硬碰硬、可以當場用光度測驗器試驗、購時不聽店家用雜泡混售為要

中和燈泡公司營業部
上海四川路一一〇號二樓

何必因缺乏乳汁而不欲

缺乏之乳汁祇須代以愛蘭百利代乳粉與母乳同等安全同等有效何必担憂因愛蘭百利代乳粉在英國製造自闢廣大牧場又將牛乳大加改進然後嚴格製成絕對衛生爲真正之嬰孩食品與普通乳奶粉絕對不同內中特加入多量之維他命A及B而不含澱粉質故嬰孩得之極易消化能充分之滋養力足以造成健全之骨格及堅固之齒牙更分一號二號三號三種可隨嬰孩之年齒而更換絕對科學化故獲良効請即採用

愛蘭百利代乳粉

花旗銀行

本行對於活期，定期，及儲蓄存款。不論其爲中國或外國，流通之各種主要金銀錢幣，均可接受。利息概從優厚。

本行爲具有百年以上之可靠服務，並經事實證明，確爲實力雄厚之銀行。

上海分行：九江路四十一號

戒煙斷癮 ↓百補↑ 矮瓜精

●國民政府註冊●中央衛生試驗所化驗●海關化驗郵局准寄●國貨展覽會優等獎●浙江民政廳批准●浙江衛生試驗所化驗●安徽省府特許通銷●法領事特許通銷法屬

此精風行海內迄今十餘年戒絕多年老癮無算原料採用吉林矮瓜濃縮精品提鍊成精藥性和平服後精神爽健辦事敏捷有補氣益血滋陰助陽之功具滌蕩烟濱開胃潤腸之力連服半月安然戒絕永不反癮負責保證

服法詳見仿單

大瓶大洋二元二角半小瓶一元二角(郵寄加二)分售處南京唱經樓國民藥房●杭州保佑坊太和●寧波東門世界●嘉興中華藥房●湖州中西●北平華美●無錫本分號●常州各藥房●江陰本分號●上海新閘路醫園弄普遠藥廠電話三〇〇六〇

樂的能

白濁專藥

五淋白濁 淨毒斷根

奏效如神

特製樂的能 藥力強五倍功效更神偉

主治 急性慢性 淋濁腫痛 醫藥失效 新老淋病

特效 利尿鎮痛 殺菌淨濁 徹底治療 斷根不發

注意 真正樂的能盒內仿單必有新星硬印爲記

世界各埠藥房均售如直接向

總經理家 上海漢口路五七四號 新星西藥行 郵購部函售每盒二元 特製四元 寄費免收

全浙公會

關懷梓鄉蠶業

去函 全浙公會爲請預籌收繭資金、及提高價格、三月十三日致蠶絲改良(統制)委員會函云、逕啓者、吾浙夙以蠶桑著稱、自頻年絲繭失敗、農民幾視飼蠶爲畏途、蠶事發落、日甚一日、本年承旱荒之餘、當此蠶事將興、所當先事綢繆、預謀挽救、俾一般蠶戶得稍沾微利、爲災區資生計、爲農村謀復興、而最爲目前切要之圖者、則莫如預籌收繭資金、與提高繭價二端、查吾浙產繭金額、最高年分、曾達四千萬元、近雖產數日減、價格日落、而以全省統計、收繭資金、總須達千萬元以上、以今日滬上金融狀況之停滯、銀錢二業、咸主限制放款、且鑒於海外絲銷之黯淡、與內地綢業之慘落、欲求如往日之貸借繭款、當非易易、故欲從事收繭、無論爲官營商營、非預行籌集可靠大宗的款、臨渴掘井、恐不免有顧此失彼之虞、設或稍一蹉跎、繭訊已屆、而收繭資金、倘未籌措齊全、釀成有繭無市、徒耗繭種葉本、坐視其成蛾化蛹、淪爲廢物、不爲之籌謀補救、而東南蠶桑之利、將成爲廣陵散矣、至收繭價格、應較去年秋繭稍事提高、去年收買秋繭因壓抑秤價、每市秤一觔、僅扯價一角四分餘、飼蠶之戶、非特毫無贏利、反而徒滋損失、擬請將此項製種虧耗、即由上年秋繭贏餘項下撥充、或請全國經濟委員會撥欵補助、不再攤和繭價之內、則價格自可提高一角或一角餘、農民或稍有利潤可圖、得鼓舞其飼蠶興趣、庶固有利源、得以保存一綫、不致斬焉中絕、救濟繭銷、即以維護浙產利益、更即以消弭浙災慘況、敝會爲浙繭前途計、管見所及、未便自安緘默、相應函達貴會查照、希煩採擇施行、無任盼企、此致蠶絲改良委員會·蠶絲統制委員會·上海全浙公會謹啓、

復函 一八日接蠶絲統制委員會復函云、接准貴會函、以本年承旱災之餘、當此蠶事將興、當先事綢繆、預謀挽救、俾一般蠶戶、得稍沾微利、爲災區資生計、爲農村謀復興、而最爲目前切要之圖者、則莫如預籌收繭資金、與提高繭價二端、並分別暢陳該兩端重要情形、及詳細要義、囑查照採擇施行等由、准此、查所供獻意見、陳述各節、具徵關懷蠶桑、深堪欽佩、惟事屬重要、須詳加討論、自當於可能範圍內、盡量採擇施行、相應函復、即希查照、爲荷、(下略)

招商局

訂購法輪成功

依合同萊茵河交船

新聲社云、國營招商局總經理劉鴻生、鑒於國內各路水陸聯運、先後實行、以致船隻不敷分配、向法國購買巨貨輪一艘、經交通部核准後、即與駐滬法國代理人談判、業已簽訂合同、規定在萊茵河交船、該船總噸數爲五千六百噸、價爲七千七百五十英鎊、當談判之初、約合華幣十五萬元、今因匯水之高低、及至簽訂合同時、約合華幣十三萬餘元、分三期付款、今第一第二期款、業已付訖、招商局於合同簽訂後、即派外籍船主由滬赴萊茵河領船、今已經該船主驗領駛滬、約下月底抵滬、俟抵滬後、即將買價如數付清、駛滬之時、曾攬得裝滬貨物若干、該輪抵滬後、即駛上海連雲港航綫、專裝隴海鐵路聯運貨物、如棉花等類、該輪原名霞飛、(譯音)現決改名、但其命名尚未決定云、

航商今日開會

討論參加聯運

民營附屬國營問題

核與原議主旨相反

交鐵兩部、爲洋商輪要求我國、根據門戶開放、機會均等、一致參加水陸聯運、特召集滬上全體航商代表、至京會議、已決定拒絕、惟於民營輪參加聯運、亦須附屬國營名下、不得另設聯合辦事處、以符聯運貨由國有車輪辦理、以杜洋商藉口、各民航代表來滬後、因此事關係營業前途至巨、而與前經中央認定民航准予參加聯運之旨相反、已決定本日下午二時、在航會召集全體輪船公司代表到會、討論變更民營輪參加聯運之大問題云、

旅日被逐難僑

四二批昨抵滬

潘菊銘等二名

乘笠置丸返國

旅日被逐難僑陸續抵滬者、數達五百餘人之多、茲悉第四十二批難僑潘菊銘·周順堯·等二名、又於昨日乘笠置丸抵滬、該僑胞登岸後、即寄寓十六舖新公信客棧、情形極爲悽慘、深盼各界救濟云、

各輪船

茶房取連環保

輪船業公會公決議案

輪船茶房、每多携帶私貨、不特不納關稅、抑且不繳水脚、上年自國營招商局首先整頓私帶稍包以來、每年增加收入至十餘萬元、而江海關又根本澈查茶房私自帶貨、特嚴訂罰款、並須由輪局負責、如果查有私帶烈性毒物、更須處死刑、此項條例頒布後、各輪公司因所負責任過大、萬一有不肖茶房、作此勾當、則一經破案、或有脫逃、輪公司何能代負此重責、當經各輪公司將此案提交市航業公會討論、業經公決、各輪船茶房、一律取連環保、其已經服職者、責令各茶房補呈連環單、並由公會通知各輪公司、尅日一律照辦、茲將原案錄後、逕啟者、案據會員各公司聲稱、自海關布告「船員及茶房等携帶私貨、一經搜獲罰欵、由二百元起至二千元止、由各輪船公司負責」、又蔣委員長頒訂嚴禁烈性毒品條例第二條、載「製造或運輸烈性毒品者死刑」以來、關係至爲重大、設有船員茶房等、因貪利所在、僥倖携帶、萬一敗露、船員茶房等、爲輪船公司所僱用人員、如主犯在逃、必須向公司追查、實屬不勝其累、爲防患未然計、爲減輕責任計、不得不預策妥善計劃、請會籌擬保險辦法、等情前來、經提交本月十五日第二十九次執行委員會、討論議決、「由會通告全體會員、採用船員茶房連環保證辦法、以資保障而便相互稽察」等語、紀錄在卷、爲特錄案通告、即希查照辦理、幸勿自誤、是所至盼、此頌公綏、上海市輪船業同業公會啟、三月十八日、

交部令輪局慎擇船員

上年失事華輪一零三艘

海盜騎刦者十五艘

以碰撞之禍居多數

去年我國失事與發禍之輪船、達一百零三艘、十分之七八、均爲航行上海者、實開航界近年未有之紀錄、致使保船險之各公司、上年亦蒙重大損失、交通部已將失事之一零三船之經過、事由發禍概狀、摘錄事由、訓令至滬、其中以碰撞之禍居最多、若鴻興·同華·新仁和·通商·普安·等共有二十五艘、情節最慘者、爲福州小輪死亡旅客等四十餘名、觸礁者有伏龍、源順·景隆·天象·等八艘、沉沒者有發興·富源·裕利·新鴻遠·海平·等等、失火者有匯通·大慶·醒獅·新豐·瑞華·等、至於被海盜騎刦者有普安·新保和·臨浦·姚北·順發·穿山·立順·河安·嘉禾·新海門·恒吉·岱山·通安·泰來·及隆盛等十五艘、而擱淺與損機等尤夥、洋商輪之失事沉沒被盜等尚不在內、總計上述各項、失事商輪、要不外乎天災與人禍兩項、而船員之失職者、尤不勝枚述、曁旣往之事、懍未來之禍、特令各輪公司、對於聘用船員、應特殊注重藝技、勿使無學術者濫竽充數、致釀成海面上之慘劇

上海律師公會

昨奉部批暫仍委員制

上海律師公會上年奉司法行政部令、着即將會則修改、迭次召集會員大會、均因到會會員不足法定人數、流會未成、經一部份會員、曾經提出建議、請轉呈司法行政部准予維持委員制度、嗣因大會不成、延擱迄今、最近有會員吳國昌·王有齡·黃廉·俞鍾駱·單毓華·王維楨·史良·李時蕊·湯應嵩·譚毅公·嚴蔭武·查人偉·趙祖慰·田鶴鳴·沈豫善·徐伍良·施霖·潘瑩·沙彥楷·潘震亞·王效文·阮篤成·葉維菁·殷汝熊·等百七十餘人、以上海有特殊情形、提出建議、請呈部維持暫行會則關於委員制度各條之規定、當由該會提付執監委員聯席會議、議決通過、於日前具文呈請司法行政部維持暫行會則、關於委員制各條規定、提案請示遵由、昨日已奉到司法行政部批示、略謂、「呈及附抄提案均悉、上海既有特殊情形、在律師法未制定前、暫准援用委員制、抄摺存此批」等因、該會奉到部令之後、決於召集第一九三次執監委員聯席會議時、訂定召集春季大會、改選執監委員云、

中航公司

大福特機昨再試飛

定下週內離滬試飛雲南

申時社云、中航公司大福特機、日前運滬裝竣後、曾一度試飛、成績圓滿、該機復於昨日下午三時一刻、繼續舉行試飛、仍由龍華機場起飛、續飛半小時、至三時三刻降落、經過甚佳、該機在滬試飛後、已決定下週內離滬飛渝、再由渝試飛雲南、現該綫各項設備、均已佈置妥當、預料試飛成績可圓滿、如無特別事故發生、公司方面、決定下月一日起、滬滇綫正式開航

朝日機

二十二日到滬觀光

日報公會等將設宴歡迎

預定二十四日飛返日本

中央社云、日本大阪朝日新聞社朝日號機、此次爲聯絡感情起見、特於昨日飛華、作訪問首都之飛行、定於明日(二十二日)離京來滬觀光、當日午後二時降落於龍華飛機場、屆時吳市長、及日本公使有吉明、日總領事石射氏、在西摩路官邸舉行茶會、招待駕駛朝日號機來華之新野塚越兩氏、晚間七時、上海日報公會在四馬路杏花樓設宴歡迎、並邀滬上日本新聞界作陪、二十三日上午、新野塚越兩氏、將拜訪中日各方要員、午後四時、吳市長在海格路私邸舉行茶會歡迎、並邀滬上中日新聞界作陪、當晚七時、日使有吉明氏在官邸設宴歡迎、朝日號機預定二十四日上午六時、仍由龍華飛機場起飛歸國云、

土肥原昨離滬赴大連

中央社云、日本關東軍特務機關長土肥原少將、於日前由華南漫遊抵滬後、即訪晤駐華日使有吉明·有所晤談、土氏南行任務業已告竣、故於昨晨九時、由滬乘坐大連郵船公司奉天丸啟程赴大連、轉赴東北、出席關東軍會議、報告此行經過、昨晨到埠歡送者、計有日使館參贊有野·情報處長鷹野弘·駐滬日海軍陸戰隊第十一隊司令杉坂等數十人、

克來文香煙

這樣好的烟味當然是克來文煙呢

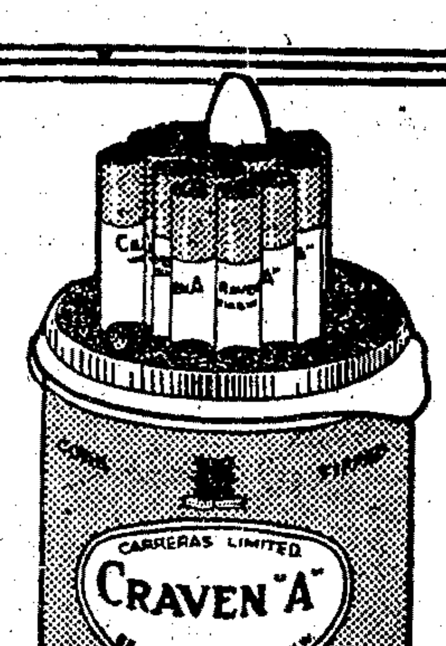

CRAVEN "A"

倫敦一四四年製煙名廠克利來司有限公司監製

總經理英商克敵菸草有限公司

上海圓明園路三四號

四馬路 蘇瑞生老藥局 廿六週紀念 買一送一

本局出品烏雞白鳳丸參茸衛生丸立止頭痛丹立止肚痛丸及各項膏丹丸散久蒙各界信用今爲酬謝諸君一年來惠顧雅意一律買一送一由國曆三月二十日起限送十天請祈留意

本局電話九三四六八號

請用 古德立安全雪爾弗湯車胎

使開車駛出時十分安全

金色襯裙輭帶：可防車胎爆裂

胎面橡皮加厚：可使行程耐久

所有雪爾弗湯車胎。一律裝有金色襯裙輭帶。故其對於車胎爆裂之防止。確有三倍安全之效力。

中國總經理 德商禮和洋行 上海四川路六〇七號 電話一四一〇三

上海分經理 美商橡皮公司 上海福煦路五七九號 電話七一九四九號

中央造幣廠

奉令暫行停鑄廠條

趕鑄新幣以應市面需要

中央造幣廠奉財政部令、於本月九日起將八八零及九九九甲乙兩種廠條、暫行停鑄、同時設法趕鑄新幣、以應市面之需要、今該廠每日鑄成之新幣、經化驗合格、送交中央銀行發行者、每日約三十萬至四十萬元、至於何日恢復鑄造廠條、須視市面再行決定、已鑄之廠條、甲種爲三千六百二十一條、乙種爲五萬一千六百四十條、每條均爲國幣一千元云、

二十二年

關稅庫券調換辦法

可託中央等銀行代換

財政部以民國廿二年關稅庫券萬元券數目鉅大、爲便利流通起見、特擬定萬元券調換千元券辦法、由財部發表公告、於本月二十六日起開始實行、茲探錄該項辦法如下、

財部佈告

財政部第八四號布告云、查本部現爲便利民國二十二年關稅庫券流通起見、核定將該項庫券萬元券、調換千元券、業經擬定辦法、定於二十四年三月二十六日起、在上海江西路四五二號本部公債司駐滬核銷債券處、開始調換、合將該項辦法登報公佈、俾衆週知、特此佈告、

調換辦法

(一)財政部爲便利流通起見、准將此項庫券萬元券調換千元券、交由駐滬核銷債券處、負責經理調換事宜、(二)財政部按照此項庫券、原印萬元券二千張、合額面二千萬元、改印千元券二萬張、合額面二千萬元、號碼爲自A〇〇〇一號至A二〇〇〇〇號止、以便持票人調換、(三)由財政部登報通告、各持票人凡持有此項庫券者、得於規定限期內、隨時向經理調換處、以萬元券一張、調換千元券十張、(四)凡流通各處之萬元券、由經理調換處函託各地中央·中國·交通·三銀行、如遇有持票人請求調換者、應隨時代爲寄往上海該處辦理、並由持票人酌付郵寄費用、(五)經理調換、應將逐日調換票額、詳細列表、呈報財政部備查、(六)經理調換處、應將逐日收回之萬元券打孔作廢、並登記未付兩位號碼、送交國債基金管理委員會收存、俟彙齊後、請財政部派員點驗銷燬、(七)本辦法如有未盡事宜、由財政部隨時增改之、

時人行踪錄

孔祥熙·楊德昭·覃振·傅汝霖、昨乘夜快車出京、今晨抵滬、賀耀組昨乘夜車晉京、

吳市長辭建紀念亭

惟獨籌建蔣委員長銅像

本市各界發起建立蔣委員長銅像吳市長紀念亭、參加團體、頗爲踴躍、現吳市長對於建亭一事、再三辭謝、並請取銷前議、廣東旅滬同鄉會亦有同樣表示、該會昨特發出通告云、爲通告事、現奉上海市政府迭次派員來處說明、吳市長本人、無須建亭紀念、着即取銷前議、專爲蔣委員長銅像可也、等因、復准發起團體廣東旅滬同鄉會來函建議、根據吳市長鐵城意旨、請將市長紀念亭一節刪去、等由、本處以吳市長既經謙辭再三、自難勉強、爲尊重市長意旨起見、特將籌建市長紀念亭一節、從緩辦理、而對於蔣委員長銅像籌備事宜、則仍積極進行、嗣後本處名稱、應改爲「上海各界建立蔣委員長銅像臨時籌備處」、除

市商會函硝礦局

請遵守飛花購礦協約

上海市商會、昨爲飛花業購用硝礦問題、分函江蘇硝礦總局·及硝礦運銷總處云、上略、查飛花業工廠、需用硝礦、向係請領護照、自行採購、嗣以奉令改向硝礦局轉購、經敝會呈奉軍政部第一六九號批示、准由敝會負責證明、呈部核發護照、等因、正轉飭遵辦間、前江蘇省硝礦運銷總處、以此事與運銷營業有礙、力挽敝會居中斡旋、但使該同業能向之轉購、自願減輕餘利、因即根據此旨、由敝會王前主席曉籟·省硝礦運銷總處代表關志·徐沛若、飛花業公會代表謝仲樂·顧文翔·施中福·證人資金榮代表王日奎·蔣約宋康甫等、簽立協約十三條、一式四紙、雙方各執、並由敝會檢同該協約一份、呈請軍政部備案各在案、按照該協約第十二項、有簽字日起、永遠發生效力、又十三項、本協約非經雙方同意、不得變更等規定、則該項協約、已成爲有力之信約、斷不能因雙方人事變遷、由單方面、提出改約之所能、該業公會依據此旨、誓不接受重行訂約之要求、確係爲維持雙方契約起見、相應據情函達、務希察照、准予親照原定協約辦理、勿稍紛更、至深盼企、

無論黑皮，深淺褐（四）皮，或黑漆皮鞋

常搽——「無翅鳥」牌上等皮鞋油 即開滙牌

均可更為耐穿經久

各處商店均有出售

上海總批發　廣東路天祥洋行

香港總批發　畢打街洛士利洋行

天津總批發　法租界博隆洋行

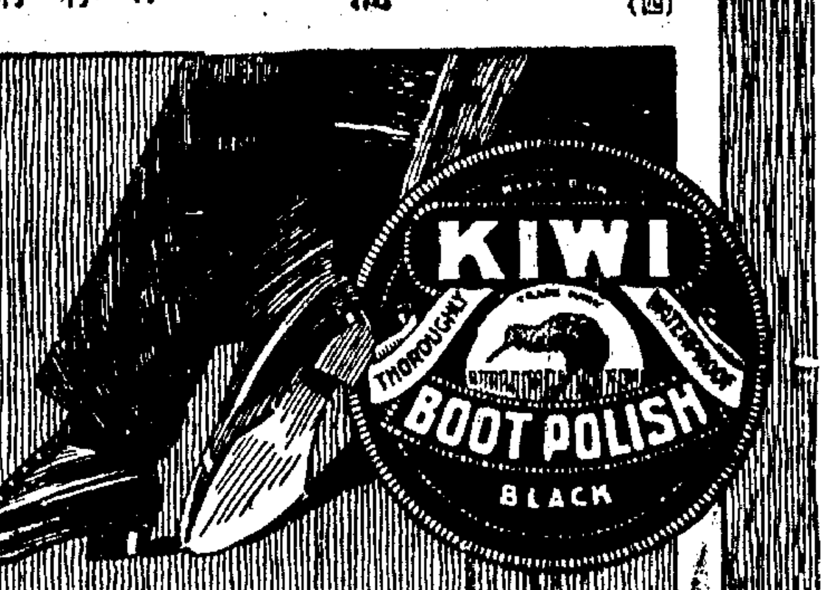

西湖葛嶺肺病療養院

本院設於杭州裏西湖葛嶺山院址佔地十餘畝病室面南臨湖風景佳勝四週密林深谷空氣清新地點幽靜交通便利費用低廉為西湖療養肺病最佳之所加以診斷精確護理週到營養清潔取最新療法縮短療養時期患肺病者祈注意焉

院址杭州裏西湖國術館後面直上　電話二四四五　章程函索即寄

◎乾隆皇帝◎御筆

金剛經　心經

用黃紙硃砂精印。每套洋七角。每元二套。用以焚化。可以結冤釋結，消災免難，增福延壽。

北平外大街宣武門中央刻經院發行

遺精病不愈危險萬分

遺精不僅是未婚青年之通病。有時婚後亦患之。其原因不外乎手淫斲傷。體弱積精。房事無節。恩慕情切。且羞為人道。精液為活命之寶。如病後失調等。一經不固而流出。要知精液為活命之寶。夜間患之。初患不慎。變為滑精。危險不但於此。日間亦泊泊外洩。不時大都漫。不經心安之法。亦更為甚或服藥不擇。患延不治。至此精神萎靡。久之遺精純是惟有購服腦腎丁。本品無毒。係十餘種珍貴藥料配製。配合之精。可謂世無其功能。療效。為世人所稱道。使腎健精固。體強力壯。妙在標本兼顧。誠稀世聖品也。

腦腎丁

永安　先施　及各大藥房均有售

購時請認明腦腎丁三字

批發處　一萊美南洋天華

◆遠東總經理上海魯吉行◆

燕屯路沿線物品展覽會開幕期近

皖建廳函催廠商參加

本市中華國產廠商聯合會、前承安徽省政府之邀請、參加蕪屯路沿綫物品展覽會、籌備以來、業將就緒、茲誌各情如下、

皖建廳函　該會昨接安徽省建設廳公函及電報云、（公函）查本省此次舉辦蕪屯路沿綫物品流動展覽會、承貴會熱心參加、廣徵出品、並派周君兆麟來皖察勘會場、籌備進行、至深感荷、現該會准於四月一日在蕪開幕、決不展期、并於本月十五日、將籌備會移蕪辦公、務希轉達周君、尅日赴蕪、共同籌備、並予指導、以臻完善、至免稅證書、暨鐵路輪船減費運單、已由實業部簽發到皖、貴會需用若干份、即希函請省府照寄可也、（電）周兆麟先生鑒、蕪屯路展覽會籌備會、刪、在蕪開始辦公、請即赴蕪共同籌備、建設廳巧、

廠商復函　逕啟者、接奉鈞廳第六二五號公函、暨巧電、囑派敝會周兆麟來蕪、協籌蕪屯沿綫物品展覽會事宜、均謹拜悉、查周兆麟君自本月九日赴蕪察勘會址、於十一日返滬後、正擬進行籌劃、忽又以要公奉派赴紹興、據其昨日來函稱、一時難返滬、故敝會決於明日（即今日）常務會議時、另推專員來蕪會同籌辦、（中略）刻正派員、四出徵求廠商參加、可否請展緩一星期開幕、俾便儘量羅致、如開會日期、難以展延、則上海已參加各廠之展覽品、決定三月二十五六日由滬起運、免稅證書及減費運單、約各需五份、務祈賜予快郵擲下、以便如期開幕、准函前由、相應復請查照為荷云云、

運貨汽車業徵募航空捐十萬元

鮮猪行業公會加入為團體會員

中國航空協會上海市徵求隊總隊長辦事處、為廣募航空救國捐起見、前曾函請運貨汽車業同業公會、徵收航空救國捐、該會接函後、特於昨日召集臨時執監會議、討論徵收航空救國捐問題、總隊長辦事處派張裕良、列席報告、出席者執監委員樓銀川•陳通知•胡相生•許友能•凌仲英•袁萬記•陳泉根•楊順記•江樹恭•孫德壽•邵筱禮•黃福土、等十餘人、由樓銀川主席、即席議決徵收航空救國捐、全市所有運貨搬場汽車、每月每部徵收洋六元、徵足洋十萬元、由總隊長辦事處決定日期、開始徵收云云、可見該同業贊助航空救國運動熱心之一般、深望其他各同業聞風興起、共同努力云、

鮮猪業同業公會昨函總隊長辦事處、加入為團體會員、並繳納會費洋八十元、

三○二隊隊長潘仲堯、三四四隊隊長唐海安等、以前發各種徵求文件、不敷支配、請續發入會書及徵章數百份、及各種徵求文件、聞總隊長辦事處已分別照送、

三四三隊隊長顧繼武、請加聘朱紹曾•劉燃章•張仁•翟樹榮•等為該隊副隊長、三二二隊隊長王學楠請加聘王秉濂為該隊副隊長、蔡鴻洪•周希斌•唐雪貞•鎖誠英•張文運•為隊員、二五二隊隊長葉雲山請聘趙士北•王思默•陳備三•李良•章朝佐•等十七人為該隊副隊長、聞總隊長辦事處、已分別函聘、並發給聘書、協助進行云、

中國紅十字會遣送大批難民回籍

九江路中國紅十字會總會、昨據松江分會理事長周學文來滬報告、收容難民經過、並請求交涉車輛、遣送回籍復業等事、因客歲浙省旱災、海甯硤石等處、粒米無收、民衆成羣結隊、相率到松、即由該會松江分會、在超果寺設立收容所、前後收容難民、約計五千餘人、保辦一月有奇、有總會撥給食米三次、計三百二十包、並由該地熱心善士贊助物資金錢、茲議決先將海甯縣男女災民一千五百餘名、遣送回籍、請江蘇浙江兩省主席、轉咨鐵道部撥用免費車輛、以資運送、刻已由部令行滬杭甬管理局照辦、准於明日掛車二十輛、派員護送至海甯云、

全浙救災會常委會

通過重要議案

甲戌全浙旱災救濟會昨日下午、召開二十五次常務會議、到張申之•屈仲成•王一亭•莊屐卿•徐新六•褚慧僧•屈文六•顧馨一•等二十餘人、討論屈仲成委員建議之春振辦法、議決、第一點與本會原定辦法相同、第二點照議辦理、至工振工程將竣時、本會應派員驗勘、

春振計劃　屈仲成建議之春振計劃（一）春振計劃、各縣均以工代振、其運用手續、乃在各縣、故本會不必如冬振之發派大批人員、往各縣辦理、此次春振、可每縣派一人、名稱可定為甲戌全浙救災會某縣工振監理員、協助各縣經辦官紳辦理、而節糜費、而免專擅孤行、不洽地方輿情之弊、（二）各縣工振、或浚河、或築堤、不核考、無以稽事績、本會應由常務委員中推出每縣一人、待各縣施工後、前往施工之縣巡查、及驗收、以昭鄭重、而杜不正之氣、出巡之各費均自備、

工振綱要　該會之工振綱要、（一）縣政府就各災區擇要設計徵工、凡有做工能力者、不分男女、均可應徵、（二）工程計劃不宜過大、須與農田水利有直接關係、如疏浚支河小港、增高圩岸、修治溝渠堰壩之類、做工災民、宜就近徵集、（三）給發振米、如按土方計算、每方給米一升、如點工計算、每工給米二升、（四）女子不能肩挑者、可用二人扛抬、每日每人作半工計算、（五）每日停工時、由監工員點發籌、每隔三日、稽查員親到查驗、憑籌換給振票、（六）監工員由縣政府選派、稽查員由甲戌全浙救災會查放主任選派、

李和尚知罪撤回上訴

已經判決無期徒刑之

自願送監以度殘生

南滙人青年李和尚、今年二十七歲、在法租界白賽仲路二百六十二弄內二百四十七號西人家為西崽、其姘婦李俞氏、今年二十五歲、蘇州人、同在一家為阿媽、李有同鄉同業之友人名金金者、擇期本年廢曆正月間完婚、因乏資添製新衣、於本年一月九日下午四時許、央李壽械同至善鐘路三號大中華煤球分銷處行、劫得小洋十二角、出門分投逃逸、李懷槍乘脚踏車而逃、沿海格路向西、事主徐國昌在後尾追鳴捕、李逃至趙主教路口、遇四三四號越捕、聞警幫同追趕至白賽仲路口、又有一九二號越捕聞警趕上攔阻、被李開槍拒捕、致將一九二號越捕擊斃、同時李亦被四三四號越捕開槍還擊、擊傷右腿、逃向僱主家內、向僱主人謊報在路中被探捕追捕誤中流彈擊傷、要求主人送往醫院醫治、乃由其主電話報告法捕房、始由探目周步廣等、趕往將李拘獲、吊出手槍脚踏車、並擊有槍洞之大衣一件、並以李之姘婦俞氏、同夥出店孫林文等、有幫助藏匿手槍、湮滅證據、一併逮捕、解送特二法院依強盜殺人等罪、提起公訴、經章朝佐推事審訊終結、判決李和尚攜帶兇器結夥強盜、處徒刑九年、持有軍用槍砲、處徒刑二年、意圖免罪脫逃而殺人、處無期徒刑、褫奪公權無期、執行無期徒刑、李俞氏孫林文幫助湮滅證據、各處徒刑四月、緩刑三年、各情已誌前報、茲李和尚不服判決、向江蘇高等法院第三分院提起上訴、冀圖減輕罪刑、高院據狀、昨日上午由熊桑聿推事開調查庭訊問、飭警往看守所將李犯提案訊問、李在押所已熟審案情利害、恐上訴結果、加重罪刑、反遭不測、故到庭由法官訊問姓名年籍住址職業後、訊以不服原判、令聲述上訴理由、李犯忽聲請撤回上訴、願即送監執行、以度殘生、庭上准之、即命簽字於請求筆錄後、官着法警將李下、暫行還押、聽候送監執行、

女兒被姦老母起訴

醫生檢驗女兒早非處女

案關風化宣告禁止旁聽

住公共租界愛文義路四百三十號門牌揚州老嫗曹許氏、現年五十歲、生有一女、名玉英、今年十五歲、姿色平庸、於本月十七日下午、被住在梅白克路二百三十六號門牌業理髮之同鄉人華家昆、（今年二十歲）將女誘出、同往大世界游玩為由、即被領至法租界華格臬路九十六號門牌華新小客棧內、開房間姦宿一宵、當夜曹許氏、自女失踪後、四出找尋無着、直至翌日下午、女始回家、經氏詢悉前情、不禁大駭、即找華理論不直、遂扭至該管愛文義路新閘捕房請究、經捕頭訊之下、以犯事地點在法租界、即派探將兩造移送至法捕房、請為究辦、經捕頭訊問、據被害人曹玉英供認、十七日在洗衣、由華家昆來喚出往大世界游玩為由、被領至客棧內同宿一夜、被姦三次、與華認識約兩個月等語、訊之華供認與曹玉英約三個月、由女自願隨我至華新旅館開二號房間住宿、姦過四次等證、捕頭據供、命將華收押、一面派探張東成調查、一面將女送往廣慈醫院醫生檢驗、結果閱驗無被姦痕跡、則該女已非處女、昨日捕房將華家昆解送特二法院刑一庭、由李昌年推事提審、捕房律師袁家潢陳明案情、依妨害風化罪起訴、庭上核禀以案關風化、宣告禁止旁聽、待傍聽諸人退出後、向被害人曹玉英與被告華家昆詰訊良久、諭候改期再訊、被告還押、並着被告人投法醫處檢驗候核、

遊公園竟遭誘騙

王杏花年少無知

——與原夫協議離異來滬結婚——

——金從周假意殷勤一去不回——

浙屬湖州女子王杏花、現年二十一歲、向住鄉間、於十七歲時、憑媒嫁與同鄉人姚漢清為室、去年夏間、因事由原籍來滬、某日遊於外灘公園、詎有仁記路九十七號中孚銀行管理員皖人金從周、（年已知命）亦在該園、睹王姿色不凡、驚為天人、即大施勾引、甘言密語、滔滔不絕、並自誇結百年之盟、娶為繼室、主持家政、王女心有所動、奈已有夫、即據實以告、金聞之竟從恿王與夫脫離關係、自此以後、金遂致函與姚漢清、以代謀事為由、誘之來滬、即迫令王女與姚離異、願償姚相當金額、此時王已懷孕、與姚協議離異、從此王即為金所獨占、金因王杏花之名不雅、代為改名為金傳貴及素珍、於是王乃以金傳貴為名矣、去年中秋佳節日、金從周在愛文義路通商旅館闢一房間、作為新房、並宴請親朋、復租賃牯嶺路九十七號、作為同居之所、且至大新攝影館合攝一影、以留紀念、未及二月、又遷至法租界西自來火街執中里三十二號門牌、為使王杏花喜悅計、在枕衾手帕等物上、親題金傳貴等字樣、如此又經一月、至去年十二月十七日、竟一去不返、踪跡杳然、王始知受騙、爰延張成林律師具狀第一特區法院刑庭、控金從周犯刑法二四四條、妨害風化罪、請求傳案訊究、並附帶民訴、要求給付贍養費三萬元、業經特一院一度傳訊、被告未曾傳到、諭令改期、昨又經馮世德庭長傳訊、被告仍無法傳到、當向原告略訊一過、乃諭本案停止審判程序、

著名盜匪王阿寶等犯案纍纍

各匪對犯案均直認不諱

著名盜匪王阿寶（即龍虎頭）糾黨徐發亭•楊立應•沈榮田（即小啞子）等、犯案纍纍、嗣因分贓不勻、竟將同黨小金寶槍殺斃命、又將張永安著槍殺未遂、案發由公安局偵緝隊、將以上四犯拘獲、押解地方法院、經雷彬章檢察官研鞫明確、並據被盜案內事主史友三到庭指認沈榮田帶有手槍來家搶劫、又據事主任慶雲•李松林等指認王阿寶攜帶手槍恐嚇搶劫、又據事主丘文明指認楊立應持槍指揮搶劫、胡梅氏指認徐發亭執槍首先闖入搶劫、共計前後共犯盜案七起、並槍殺小金寶以及槍殺張永安未遂、且據各被告直認不諱、當檢察官以該被告等、共同連續強盜、已臻明確、並查得王阿寶前因犯案、已奉第一特區法院判決監禁十二年有案、遂起訴刑庭、昨日上午由張劭推事特開第五法庭審訊、飭提在押之王阿寶徐發亭楊立應沈榮田等四犯至案、同供為海州人、或為銅匠或為推小車及小工等生活、供認犯案是實、請求輕辦、並由雷檢察官蒞庭論告一過、請為依法重辦、以安閭閻云云、末由選任辯護律師周域起而為各被告辯護良久、開庭認為終結、宣於二十六日上午十時宣判、

將舉辦兒童健康比賽

慈幼診療所

中華慈幼協會附設之閘北慈幼診療所、擬舉行兒童健康比賽、業已函請各團體各學校各家長、在十二歲以下男女兒童、參加比賽、聞該會並向各商號徵集各種兒童用品、評定甲乙、分別給贈、以資獎勵、其一切辦法、經該會醫師劉德德黃患光等籌備就緒、比賽日期定於四月二日、在閘北西寶興路七八九號該所舉行、領獎日期、於四月四日下午、報名日期自三月十五日起至三十一日止、如欲參加、可向該所或博物院路一三一號中華慈幼協會報告、又該會附設之慈幼教養院慈幼托兒所、亦擬於兒童節時、在閘北平民教養院內同時舉行聯合慶祝大會、預料參加者必形踴躍、屆時定有一番盛況、

昨日溫度突降

東北風大作春寒料峭

前晨自降重霧後、下午即轉陰寒、昨日晨興、益感春寒料峭、澈骨生寒、溫度降至五十四度九、同時東北風大作、入晚十時半、並一度降雪珠、偶與玻窗相值、綷綷有聲、歷數分始已、惟雨則至今晨二時尚未霽、

竟用菜刀砍傷主婦

夥計借貸未遂

浦東人衛國樑年三十四歲、向在南市小東門內福民路三十一號、開設瀛州裝佛店、歷有年所、衛於前年十一月間僱用台州人王莊福為夥友、（王年三十六歲）言定每日工價洋六角、衛有妻浦東人唐珊珊、年三十歲、同居店內、共育四男一女、夥友王莊福、對於衛之五歲女孩唐瑛、甚為喜愛、詎至前日、衛忽將王停歇、王當即向主婦擬加借貸、當經唐氏拒絕、不料王竟懷恨在心、昨晨七時許、王竟潛至廚下取得鋒利菜刀、奔至店堂照定唐氏頭部猛砍數刀、唐氏一時閃避不及、左頰被砍中一刀、白齒砍落兩只、乃狂呼救命、因受傷太重、旋即栽倒於地、王見目的已達、即奪門圖逃、經衛跟踪緊追、經邑廟警察所第十六號崗警葉德良之協助、沿民國路追抵大觀路時、始將兇手拘獲、帶所收押、一面將受傷之唐珊珊、車送上海醫院救治、聞因流血過多、性命危殆、兇手經劉雲舫所長略訊一過、以案關持刀殺人、即於下午三時、備文申解司法科訊辦、

本市將有小汽車行駛

已經工部局交通委員會通過

本市行駛小汽車問題、喧傳已久、因須考慮交通擁擠、車行營業、以及坐客安全各問題、未經工部局交通委員會通過、迄未成為事實、昨日該委員會又提出討論、到中外委員多人、華委員奚玉書君亦出席與會、該委員會根據工部局函詢新加坡•馬尼拉•等地、行駛小汽車之結果、均認為簡便安全而經濟、頗為一般市民所歡迎、行駛之後、均覺便利、本市各界、當亦同具此種需要、經付討論後、該委員會現已通過此項議案、尚須咨送董事會通過後實施云、

取締沙釣船繫泊

邢志剛呈請

浦東西航業代表邢志剛、為滬南區董家渡碼頭迤南、各項沙釣船帮繫泊密佈、妨碍各公共碼頭船隻出入、呈請江海關河泊司署、請求撤消浮筒、遷泊沙釣船、以維水上交通安全文云、呈為續陳南會館公共航埠、所泊沙船帮浮筒、阻碍民船出入、懇予撤遷、以維水上交通安全事、竊代表等於自十六舖碼頭迤南、直至董家渡碼頭為止、並作輪船碼頭區域之後、所有一切障礙之沙釣船帮、盡行前遷、自董家渡碼頭迤南、直泊至南碼頭為止、綿亙數里、桅檣林立、所有各公共碼頭之出入要道、實在無隙可進、尤以南會館碼頭、為浦東西上•奉•川•南等縣、各鄉鎮航船聚集停泊繁盛之埠、且為南市一帶商貨運輸之重心、前因沙船繫泊密佈、障碍出入、曾經具呈鈞署、蒙派港務警察、竭力趕遷外、並於二月二十一日接奉第二〇六七一號通知在案、（距知貴巡船駛過後、該沙船帮仍潛泊如故、妨碍出入、危險殊甚、為再續呈鈞座俯賜鑒核、懇將該處浮筒即予撤遷外、並請勒令直出南會館公共航埠之沙船一帮、趕速遷移、如查再有潛回停泊情事、定予嚴重處罰、以維交通、而免危險、不勝迫切待命之至云、

陳佐乾赴美任務

考察製鍊脫水羊毛法

游泳衣一物、為保衛水上運動之重要物品、本埠北河南路和樂里聯華毛織廠、所出之輪牌雙輪牌游泳衣數十種、類皆原料上乘、穿着舒適、式樣新穎、為社會素負盛譽之特製出品、該廠經理陳君佐乾、鑒於是項出品之受人歡迎、因此特別注意、前向歐洲特定之脫水羊毛原料、尤恐未臻完善、故定於本月底、搭亞細亞皇后郵船、親赴美洲、考察該國游泳衣所用之脫水羊毛製煉方法、並定購藥料回國、加以改良製煉、以期精益求精、盡善盡美、俾各體育家相得實際保衛身體之用云云、

引地訪問費氏之真相

日醫

自日人引地與五郎、來華採購費子彬藥丸一節、披露各報後、外間頗為奇異、引起許多揣測、茲特赴本市醫師公會訪問東京帝大出身之陳方之博士、據云、陳氏已於前日在祁齊路自然科學研究所、面晤引地氏知該氏並非帝大教授、係東京赤阪區青山南町之開業醫、此次來華、考察中國舊醫現狀、不過為調查性質、並無感覺西醫有發讚漢醫補充之必要等意見云、

東北消息彙刊

第一卷第二期出版

上海東北通訊社所刊行之東北消息彙刊、早已問世、第一卷二期、現亦出版、本期內容、較前尤為豐富、約計十餘萬言、內有刋前總論一九三四年日偽統治東北之概況等論文、及該社五個月來東北重要通訊、由該社分類編纂、內分軍事•政治•經濟•交通•文化•軍械等、均屬珍貴難得之記載、卷首並附有抗日將軍馬占山•監察院長于右任•黨國元老吳稚暉•立法院長孫哲生•諸先生題字、與日偽在東北串演各種醜劇照片十餘幀、及最近日偽劃分東北為偽十省地圖、均為饒有紀念價值之作、欲知淪亡下之東北實況、及東北同胞所受之蹂躪殘狀者、亟宜人手一編、聞該社出售無多、購者從速、國內各大書店、及本埠各圖書公司、均有出售、每冊價洋五毛、多購從廉優待、

女傭呼盜主人跌傷

大連灣路塘山路大連坊四號、保正泰橡膠廠賬房常州人常吉雲（年逾七旬）所居住、昨午零點四十五分許、忽有盜匪四人、蜂擁到家、一盜執有手槍、向事主嚇禁聲張、斯時適常在樓上、驟聞女傭大呼强盜、頓時情急、由亭子間屋頂上躍下圖逃、盜等知事不妙、亦翻箱倒籠、將細軟衣飾、飽掠而去、附近滙山捕房得悉、派大批探捕、武裝馳往兜捕、而盜等早已遠颺、聞常新近死一胞弟、曾塌殯出喪、致遭匪徒覬覦、常跌傷手腿等部、勢殊沉重、旋送醫院診治、捕房現正嚴緝盜匪、歸案究辦、

大連輪船上查獲女客挾帶毒品

腹部隆起藏紅丸五千

崇明老嫗徐施氏、年已五旬、於昨晨六時許、身藏紅丸毒品、赴南市外灘、搭乘崇明班大連輪船、擬運往崇明家鄉販售、當經該管市公安局水巡總隊警士蔣正德•田正信•邊春林•赴該輪檢查時、在二樓船頂上查見、該婦腹部隆起、形色慌張、遂即施行搜查、當塲在該婦身畔、抄出紅丸五包、每包一千粒、共五千粒、遂將人證一併帶隊、經總隊長吳星伯傳案、訊據徐施氏供稱、此項物件、由同船的不相識一人托帶、不知紅丸等語、吳隊長以案關販運毒品、飭將徐施氏備文解送總局法辦云、

最穩固之投資

且利息非常優厚

投入此種企業之資金約國幣六千萬元

八萬餘名中西慎重而有經驗所以認購森林證券並一致認為最穩固而厚利之投資實有下列之根據也。

（一）世界之木材求過於供產量有限。

（二）木材之用途已達四千餘種且有增無已。

（三）木材缺乏之恐慌已在目前。

結果—木材價格高漲。即森林證券之價值高漲也

凡購森林證券一股，每股英金二十鎊（照近日滙價約伸國幣三百五十元）即可永遠執管不分隔之地權一英畝，本公司在地面上代種松樹，預計十二年後連樹木出售作工業原料之用，可得價值約英金二百五十鎊（照近日滙價約伸國幣三千一百元）該地伐樹後，再可重新種植，週而復始，永享利益。設有分期付欵辦法，可以分期於三年半付清，每三個月付一次，每次英金二鎊，如一次付清者，另有優待辦法，欲求穩固厚利之企業，請與本公司華經理接洽。

茲欲投資森林證券請即惠贈章程一份此致

紐絲綸永安森林有限公司　（申）

姓名

住址

英商紐絲綸永安森林有限公司

N. Z. PERPETUAL FORESTS, LTD.

四川路二百廿號滙豐大廈二樓　電話一九〇七一

三花之美容妙訣

三花香霜，具滑而不膩之細質。有增嬌助妍之妙用。恰宜作為粉底。次取芬芳精粹之三花香粉敷於其上。則粉與霜合而為一。玉容秀麗。香氣馥郁。美妙絕倫。

另有精美仿書詳述護膚要訣承索即寄

請認明三花商標為記

美商三花公司

上海四川路六六八號

RICHARD HUDNUT

理想中之快樂家庭

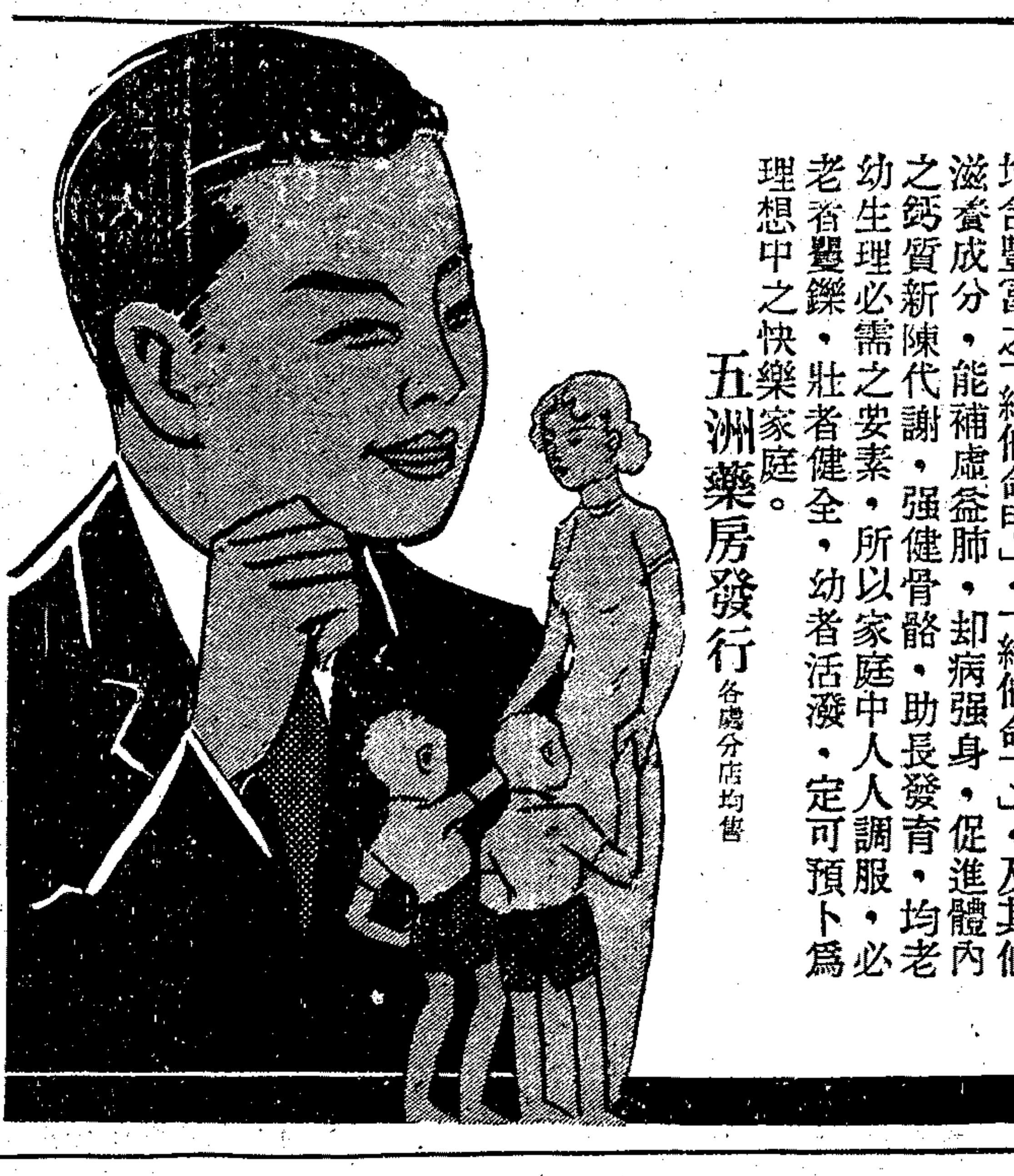

五洲乳白魚肝油
地球牌麥精魚肝油

均含豐富之「維他命甲」「維他命丁」、及其他滋養成分，能補虛益肺，却病强身，促進體內之鈣質新陳代謝，强健骨骼，助長發育，均老幼生理必需之要素，所以家庭中人人調服，必老者矍鑠，壯者健全，幼者活潑，定可預卜爲理想中之快樂家庭。

五洲藥房發行 各處分店均售

孟河費氏祖傳秘製肺癆聖藥五種

肺病初起時如發熱傷風咳嗽之極惡寒等症倘能斟酌病情服第一第二種丸藥可以防止肺癆之蔓延第三第四第五種治肺癆沉重者如淞滬局秘書長王漱霞天樂坊王道洪新聞報館潘競民之大公子均服此藥肺癆完全告愈附郵二分卽寄說明書總發行所上海靜安寺路斜橋總會對過鳴玉坊十一號費子彬診所電話三三二〇

檢驗結果 姚錦屏完全女兒身

女化男身之疑問眞相大白
思父心切恐遠征諸多不便

……李杜將軍允助返津求學及長年生活費……

自天津女子姚錦屏女化男身一事發現後、不獨全國爲之哄動、甚至歐美旅華人士、如法捕房醫務總監費白氏亦以一覩姚之本人以爲快、而尤引起一般醫學界深切之注意、均一至希望加以實地之檢驗、以明眞相、於是由李杜將軍動議、乃於前三日晚、先以電話向海格路三六三號國立上海醫學院（卽紅十字會）院長顏福慶接洽、顏氏亦以此項空前生理變態、對於醫學上實有研究之價值、故極表歡迎、遂於前日（十九日）下午四時許、特由李將軍本人偕秘書鄭裕村、挈同姚錦屏本人、及其祖父慶普、乘自備汽車由靜安別墅李寓出發、直抵醫學院、顏院長爲鄭重起見、特召該院泌尿生殖科主任醫師高日枚、會同產科主任醫師王逸慧負責精密檢驗、以資鑑定、惟以是項檢驗、手續綦繁、至少須留院三天方可全部竣事、乃由乃祖伴同住院、特闢二樓第二十九號特等房間、詳情已誌本報、昨日爲姚入院之第二日、詎事有出人意料之外者、昨日下午記者偶至某處訪友、適保險業素識之胡君在座、記者至、忽笑謂記者曰、今天檢驗姚錦屏之結果曉得嗎、記者答曰未、胡君繼稱（以下皆胡君語）余今日（卽昨日）上午至海格路紅十字會探視友疾、至則時已十一時許、與友人晤談約歷十分鐘、忽聞室外有人低聲互語、細聆之、所言卽姚之檢驗事也、余乃細詢之、據一看護云、適才我們醫師命姚卽去下袴視察時、姚不允、雖經醫師一再加以婉勸、姚始終拒絕、此時醫師再度密商之下、遂利用一種不能抗拒之藥力、使姚酣然臥於床上、接受檢驗、不料不驗猶可、一驗之下、姚乃係一完全女性、蛻化之事、純屬烏有、余聞斯言、特步至二十九號房門、向內窺視、祇見榻上一人、狀似酣臥、尚未蘇甦、旁坐一老人、蓋卽姚之祖父等語、記者聞畢、乃於晚間九時驅車至該院探詢、院內職員均諱莫如深、祇云今日（昨日）下午五時許姚錦屏及其祖父兩人、確已由該院用汽車送歸靜安別墅李宅、面交李杜將軍云云、

本報爲求愼重起見、特於深夜以電話叩詢李杜將軍、當蒙李將軍據實相告、（以下均李將軍語）余對於姚錦屏之女化男身事、爲求明瞭眞相起見、特徵得國立上海醫學院顏福慶院長之同意、卽於昨日（卽前日）親自將姚及其祖父送至該院、顏院長對此事甚爲重視、特請醫師六名、（二西人四華人）於今日（昨日）上午九時許、協同檢驗、但姚始終拒絕、最後醫師乃用麻醉藥劑、將姚悶去、檢驗之下、完全係一女性、醫師既得有結果、卽於中午十一時許、以電話告余、余卽趕往、向姚窮詰、爲何出此、姚卽泣告李將軍、祇云因欲赴新疆尋父心切、第恐女性遠征、諸多不便、故不得已而出此、並請李將軍加以寬恕云云、李將軍惻然憫之、遂卽將其帶歸寓所、詢問乃祖每年家用生活需用幾何、姚祖答三百元足矣、李將軍當卽慨允每年決資助三百元、並囑姚錦屏勿赴新疆、仍然歸返天津入校求學、所有一切學費、仍由本人繼續資助、至於乃父遁跡新疆、本人亦允予設法偵查云云、

稀世靈藥 奪天造化 如用覇藥 天誅地滅

趙濟倉 長命補腎軍

王道國藥 補力雄偉

[illegible]

買一送一 普通五角 特製一元 招請 經理 外埠經理

南京 銀行 杭州 濟南 青島 南昌 安慶 漢口 北平 蕪湖 [illegible]

總發行所上海英租界寗波路州路首 濟倉製藥廠

本埠代售 先施 新新 永安 大陸 福安 會豐

同昌車行用相片做廣告 陸平女士控告諸同生

散布色相有關本人名譽 要求損害賠償銷燬刊物

北河南路四五九號協隆貿易公司化粧品部女職員無錫人陸平、現年廿三歲、曾受相當教育、近以雲南路南京路口同昌車行、有將彼之肖像刊載於各種日報及雜誌上、旁列包車一輛、作爲廣告、幷未徵得彼本人之同意、擅自刊登、故認爲有散布圖畫、妨害名譽行爲、乃延張鼎律師、對同昌車行主諸同生、及廣告部主任毛克明、向第一特院提起刑事自訴、其起訴要旨略稱、自訴人在協隆貿易公司爲職員、素少交際、近來有人告知、市上發見本人肖像、各種日報暨報單張印刷物、爲數甚衆、隨卽搜覓多種、認明無誤、始知係同昌車行主諸同生所爲、自訴人身爲女性、既非要人顯宦、肖像流傳、不足啓人尊崇、徒然貶損人格、供人輕薄、引起誤會、有關信譽、乃請律師去函通知、將未刊印日報、卽行停止、已發者收回取消、幷登報道歉、詎遭被告拒絕、且稱事前曾遣毛克明徵得本人同意拍攝云云、查毛雖爲自訴人之夫友、偶爾出遊在兆豐花園拍照、但幷不說明作爲同昌廣告、故被告等、利用自訴人色相、散布於衆、已搆成刑法三一〇條第二項之罪、除損害賠償、另行保留外、幷請判決被告有罪、肖影印張銷燬、各種書報不得刊登、幷依法聲請將判詞登報、費用由被告負担云云　昨日下午、此案由詹良策推事蒞刑庭傳訊、毛克明抗傳不到、諸同生則偕代理江一平律師到庭、卽據自訴人陸平投訴前情、幷聲明去年七八月間、有夫友毛克明以電話招我前往兆豐花園等處拍攝照片二次、每次必有包車一輛在旁、我當時以爲平常遊戲照片、幷不注意、殊不知毛將照片向各報雜誌刊登、作爲廣告、實有妨害名譽、請究、幷由其代理張鼎律師、將報紙及生活快覽、以及榮記大舞臺紀念特刊等呈案、詰之諸同生供稱、毛克明前係我車行中之廣告主任、現已辭職、拍攝此項照片時、我幷不在滬、嗣後閱見報載、乃向毛詢問、據毛稱該照片係徵得陸女士本人同意、故而刊登云云、繼由江一平律師起而呈出各種證據、謂自訴人由毛克明代拍照片、前後共計五次、每次必有包車在旁、坐立不一、顯係同意、今因毛生意被歇、故自訴人來案起訴、其中另有關係、有證人可以證明、遂由證人李阿福、趙阿三二人投案供係同昌之包車夫、證明去年八月三十一號、九月二號、五號、曾屢次由毛克明、或以包車或以機器脚踏車、載陸女士至跑馬廳路、及兆豐花園拍攝照片、均係出於自願、惟不知何用等語、詹推事核供、以毛未到、諭本案改期、至二十七號下午傳毛克明到案再訊、

分居多年之妻妾 爭產涉訟法庭

雙方調解未成 庭諭定期宣判

清室中興大吏已故李瀚章之孫李匯東、死亦多年、遺妾謝氏、向與大婦李陳氏、及匯東之母李丁氏、不甚和睦、故分居於新聞路來安坊、彼此不相聞問、邇來謝氏以匯東所遺產業、已被丁氏陳氏姑媳、陸續變賣殆盡、而對於伊之生計、竟不顧及、實難再事緘默、爰委由陳霆銳律師致函詰問、謂伊系居匯東家屬之一、死者遺產、既經爾姑媳處分、則當負贍養之義務、請於接函後、應速磋商解決辦法、否則惟有訴諸法律、以謀救濟、丁陳兩氏、嗣雖與孫氏進行談判、但一方要求生活費之數額最低限度爲三萬元、而一方則僅願給兩三千金、相距太遠、未能和平解決、陳律師代表李謝氏具呈第一特區地方法院民事調解處、聲請調解、然結果仍告破裂、於是乃提起贍養之訴、以伊年屆四十、孤苦伶仃、無從舉援、長此以往、生活何堪、請求判令被告李丁氏李陳氏、共同給付贍養費三萬元、昨日午後由章慶瀾推事開庭傳審、被告李丁氏以年邁、李陳氏則稱病、均不到案、而由陳氏之媳李朱琦女士、偕代表律師到庭、當由原告李謝氏陳述起訴意旨、及現今尚剩財產之種類數額地點、大致謂新聞路之房屋、業已被賣、得價十七萬、伊僅分得銀五千兩、此外伊所知者、被告尚執有太平洋行三萬元之股票、暨南京貴華山之大宗地產云云、後由原被兩造律師、互相辯論終結、章推事因婉勸雙方和解、耗時許久、未能奏效、遂諭退候、定期宣判、

慣竊賊想發財 竊航空劵而逃

毛成禮財迷心動 裕慶豐夥友窮追

籍隸甯波人毛成禮、年二十九歲、前爲碼頭小工、現因失業日久、經濟窘迫、不得已晝伏夜出、潛入各商舖住戶行竊財物、藉以度日、迺於日前聞人言、市內各烟兌店等所售航空獎券、每張售價十元、每條僅售一元、但如得中頭獎、卽能得到獎金洋五十萬元之鉅云云、發財思想、油然而生、嗣後毛遂成一財迷、日夜思想購買獎券、惟苦無金錢、缺乏資本、前日下午五時、毛偶經南市董家渡外馬路第一號門牌裕慶豐烟兌店門首、忽見該店櫃台上掛滿航空獎券、且頭獎五十萬元之巨大紅字、高

燕子榮設計惡毒 一女豈能二配

兩罪俱發解送法院訊究

揚州人燕子榮、年五十歲、綽號老臘燭、住居浦東仁記路崇德里草棚內、業碼頭小工、十餘年前姘識一婦、當時該婦帶來生女一口、名貴貞、同居迄今、現貴貞年已二十歲、去歲曾與同居里六號開設理髮店同鄉人陳永福之子德喜發生戀愛、上月初、貴貞突然失蹤、遂由燕用父親名義、於上月九日將德喜扭往浦東公安分局、指控誘拐其女、並以同鄉女子王秀英到案證明貴貞確被德喜誘匿、嗣經該局將兩造解送地方法院、研訊終結、以人證確鑿、判處德喜徒刑六月以儆、德喜之父永福、以乃子身陷囹圄、遭受不白之冤、心有不甘、乃斥資雇用老嫗二名、每日分投各處找尋貴貞蹤跡、以冀水落石出、詎知事有湊巧、最近兩嫗行經虹口莊源大地方、忽見貴貞在荒地上所搭之馬戲班內獻藝、當卽回至浦東報信、由永福親自將貴貞及馬戲班主婦王孫氏扭控該管捕房請究、當時孫氏則袖出婚帖、證明貴貞係由其生父郭國雲作主、實與伊子爲妻、並有余春祥王國賓二人爲媒、言定禮金一百二十元、已付四十元、惟該款係由王轉交貴貞後父燕子榮收執云云、旋捕房以案關婚姻糾葛、判飭不理、永福至此、始知燕先將貴貞串同前父價賣後、復揑詞誣害其子、藉圖詐索損失、乃回浦東於昨日上午十時、在東昌路某小茶館內將燕尋獲、先用荷包蒙裹其首、一面報警、帶至浦東分局、經局長預審時、永福陳述被燕誣害、並發覺黑幕經過、請求究辦、詰據燕供、仍稱貴貞係被原告之子所誘拐、當經局長派警赴虹口將馬戲班主婦王孫氏及貴貞一併傳局、據貴貞供、係由生父作主價賣、並非遭原告之子所誘匿、而孫氏供稱、係貴貞之前父與被告互相同意、始將貴貞賣與我子爲室、禮金四十元、亦由被告收受云云、訊至此、張局長始知燕設計惡毒、陷害良民、使原告之子無辜入獄、實爲刁頑之尤、詎正擬解究時、又有地方法院送來傳票一紙、追傳被告燕子榮訊質、原因以據泰州人某甲狀控、燕先將其女貴貞許配其子、爲妻、請究等情、張局長以燕父犯一女二配、兩罪俱發、當諭備文解送地方法院併案訊究、

多年佳偶頓成怨侶

彼此捉姦
夫捉妻姦解送法院庭諭免訴
妻捉夫姦扭至捕房訓斥而退

甬人馬智水、現年四十歲、向以經營鐘表及留聲機爲業、娶妻毛氏、亦甬人年已三十九、結褵以來、已二十餘年、平日感情、尚稱不惡、育有子女各一、均已長成婚娶、三年前、馬與毛氏忽生意見、互相猜忌、各走極端、馴至涉訟、由馬具狀法院、要求與毛氏離異、審理結果、馬遭敗訴、自此馬與毛氏、名爲夫婦、但實際各自分居、由馬按月給付生活費洋三十元、故氏卽獨居於天津路四四八弄、十號門牌、惟馬對於應給之生活費、初尚照付、時隔二月、卽藉詞無力負担、分文不給、遂由馬毛氏具狀法院、請求斷令其夫履行契約、屢經開審、涉訟經年、直至最高法院始經終結、從此彼倆之感情、日趨惡劣、佳偶頓成怨侶、雙方各處心積慮、欲思藉端報復、上月三號、馬毛氏偵悉其夫馬智水、與某女通奸、遂赶往捉奸、結果扭至捕房訓斥而退、迨至前晚十一時許、馬亦偵悉其妻在天津路寓所、與紹興人徐文煥通奸、（查徐年四十八歲、爲江灣模範工廠總理徐乾麟之長子）、遂督同其弟馬祥源及店夥朱公寬陳阿滋等、前往捉姦、旣入內室、則見氏與徐同在、乃鳴由七九八號華捕、將氏及徐、併拘入老閘捕房、分別收押、昨晨依刑法二五六條、有夫之婦與人通奸罪、向第一特區地方法院起訴、卽據捕房律師張師竹起而陳述案情、謂兩被告在捕房內、均否認有通奸之事、等語、又據馬智水投稱、馬毛氏係我之妻、分居亦已多年、二年前、我卽已知悉氏有不端行爲、與徐發生曖昧、因無佐證、故暗中嚴密探訪、直至昨晚始查明徐又入我妻室續奸、故卽率領弟等前往捉奸、既入屋則見房門緊閉、當撬門入內、見二人同臥一床、徐下身赤裸、氏則已經將衣服穿就、急鳴由華捕到來、始令徐穿褲、同赴捕房、現除請嚴懲外、並須追償損失云云、又據華捕七九八號及證人馬祥源等供、詰之馬毛氏供稱、我自與丈夫馬智水分居後、卽在天津路開設大陸唱機公司、而將餘屋租與徐文煥、開設德大唱機公司、昨晚因賬款問題、由我召徐到來算賬、我夫卽於斯時糾集十餘人到來、不問情由、大肆兇毆、並用强將徐之衣褲剝去、指爲通奸、遂同往捕房、我實無犯奸之事、此次丈夫實爲報復前次我捉奸而發云云、質之徐文煥、亦否認通奸、又由證人賀馬氏投稱、年二十歲爲馬毛氏與馬智水之女、平日與母同居、我住亭子間、母住前樓、但自母親與父分居後、祇因生活困難、故籌款開設大陸唱機公司、祇因母親係屬女流、不知商業上之經絡、故懇求勝利唱機公司買辦徐乾麟幫助照顧、由徐派其長子徐文煥到來幫助店務、實無曖昧行爲、昨晚父親到來聲言捉奸、並將我之房門鎖閉云云、末由捕房律師張師竹聲明、頃據馬智水供明此事、彼於二年前已經知悉、按照刑訴法二一八條之規定時效、已經消滅等語、乃推事諭兩被告均免訴、附帶民訴移送民庭審判、

鳴謝

黃濟民大醫生新醫術自療遺精腎虧之神功

安徽胡瑞卿

敬告遺精早洩病者

[illegible]

中華書局總經理陳之江 敬

鳴謝

黃益壽大醫師

毅飽受包皮過長之痛苦 今蒙黃大醫師 以純熟手術 無痛割除 且割後仍能照常辦公 行動自如 足見黃醫師醫學精深 經驗特富 用爲登報 以揚仁術 略表謝忱 沈毅啟

在逃案犯 費金海已捕獲

安徽合肥婦人倪林氏、今年四十五歲、在滬帮傭爲生、於本月一日晚上八點時、在法租界蒲石路一百三十四號門前、傾倒汚水、濺及行人、該處無賴綽號小柒皈、（卽費金海年二十歲崇明人）手上、卽起口角、隨後小柒皈、又糾同其綽號路正北里廿九號該里管弄之海門人張小毛、帮同趕至蒲石路一百三十四號、將倪林氏拖出揮毆、致氏身受重傷、兇手當場逃逸、林氏傷後借睡貝稀濟路五十三號門牌同鄉方老薦頭店內、至翌晨林氏傷重身死、由該店主婦方林氏與羅耿氏兩人、將林氏尸身舁出拋棄於隔壁春魁里弄內、後由法捕房查悉、將尸身車送驗尸所報請法院檢驗棺殮、一面派探將兇手張小毛與移棄尸體之方林氏羅耿氏拘獲、解送特二法院、依傷害人致死與遺棄尸體等罪訴究、惟正兇小柒皈在逃無從拘捕、由捕房飭緝在案、張小毛方林氏羅耿氏三人、業於前日由特二院十綢明庭長提審終結、定期廿五日宣判在案、至十九日下午六時、由法捕房包探田石甫在小東門外民國路、將小柒皈卽費金海拘獲、帶至捕房收押、昨日解送特二法院刑一庭、由李昌年推事審訊、捕房律師袁家潢稱被告費金海因共同傷害人致死案在逃、昨始逮捕、請求改期、至廿五日併入張小毛等案一併審理云云、庭上核諭、向被告略訊一過、遂諭改期廿五日與張小毛併案審理、被告還押、

趙家花園浜邊發現 仇殺青年男屍

面部劈去半片

昨日上午九時許、閘北潭子灣警察派出所警長汪俊傑、率領警士安鴻賓等巡查至交通路中山路口、據該處行人報告稱、趙家花園東首小浜邊、有一青年男子、被人砍傷身死等情、該警長當卽前往、見其年約二十餘歲之青年男子、倒臥在血泊中、頭南足北、上身穿藍布長袍、灰色絨綫春夾襖、黃色褲帶、足穿黃襪、黑絨鞋、平頂頭、面部似被利斧劈去半片身死、形似被人仇殺無疑、汪警長等睹狀、隨卽回所報告、巡官李濟傑據報後、復率長警等趕往復勘屬實、故立卽報告新閘分局、阮局長命先報公安局督察處、一面飭該處二十三圖地保嚴德山、投上海地方法院、請求相驗、記者聞悉後、亦於上午十時左右、前往視察、見該處地甚荒僻、有一小村、四週均係園地、爲巡邏警士等所達不到之處、距最近大洋橋之崗位、約有三華里之遙、死者似被仇人騙往該處謀斃、且一時並無家族認領、

凡拉蒙

Veramon
Schering

立止一切疼痛

各大藥房均有出售

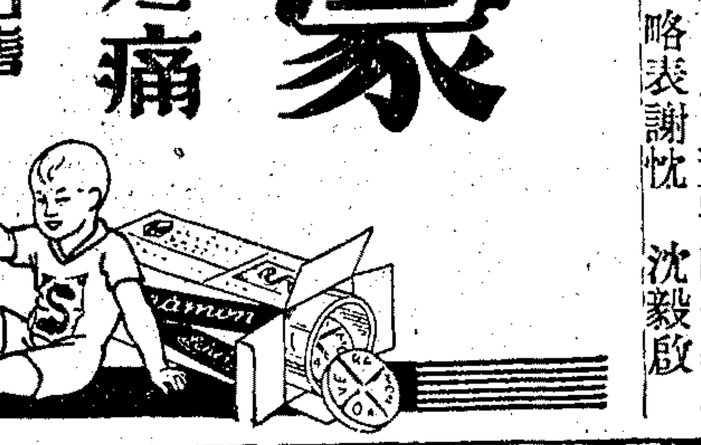

疼痛發作時，無論老少，均宜購服凡拉蒙

舞女李秀英控訴 大學生潘訓之

昨經辯論終結定二十三日宣判

復旦大學畢業生皖人潘訓之、現年二十六歲、早已娶妻育子、近被住居東漢璧禮路永福南里十八號、在大東舞場爲舞女甬人李秀英（十七歲）偕其母李張氏、延黃修伯黃修齊律師、以刑法二五七條三二八條一九三條略誘妨害自由傷害罪、訴於第一特區地方法院、昨午後由特一院吳則韓推事開刑一庭傳訊、兩造均遵傳到案、卽據李秀英供、在大東舞場充任舞女、並在新華舞場兼做茶舞、被告潘訓之、因跳舞相識、已將一載、本年一月六日、被告招我出外、同至揚子飯店舞場跳舞後、卽被領至樓上七百十七號房間、被其姦宿、當時因我拒絕、卽由被告書一字據與我、承認我爲妾、否則給我生活費四千元、後又在上海飯店四百三十三號房間姦宿一次、此事我母並不知悉、及至本月十二日、復領我至廈門路王某家內、以强迫手段、逼我簽一字據、聲明願與被告、否則亦罰洋四千元、經我力之逼、祇得從之、乃是晚被告竟禁我與他客偕舞、經我以電話召母至、詎被告竟將母毆傷乳眼等部、是以起訴、又據李張氏投證被毆經過、詰之潘訓之供、與李秀英發生關係、在一月六日之前、地點則爲揚子飯店八百十二號或八百十四號、非七一七號、字據係於發生關係後所書、以後同宿之次數極多、不能記憶、李秀英所書字據、係出其自願、並無强迫情形、我有妻室、李早知之、凡曾見面過、我現住之廈門路二十九號、卽係李所租、後給我之字據上所書、爲余之一切均屬潘訓之所有、以後如有改嫁、或不規則事、則賠償潘洋四千元、至三月十二日發生爭執原因、實因有一舞客與李秀英跳舞後、不給舞票、我卽詢以因何不向舞客索取、彼答語含糊、我卽向之責問、彼遂以電話招其母率同流氓二十餘至、將我痛毆受傷、當時我爲防衛計、亦還擊之、後由我報捕、同入老閘捕房、驗明確屬有傷、原告供詞頗多誑造云云、吳推事核供、以事實明瞭、諭令開始辯論後、卽諭二十三日上午宣判、潘交二百元保、

三月二十四日 敝社開幕敬備茶點恭請
惠臨指導
上海商業貿易廣告社謹訂
地址 成都路晉德坊五號
電話 三〇六八二號

春寒多咳
須服德國「忽蘇爾」咳嗽哮喘藥方見實效
君如患咳嗽或流行性感冒風寒等症曾服用他藥而不見效驗者請試服「忽蘇爾」咳嗽哮喘藥必能見效因該藥功能止咳，平喘，化痰，潤肺，强心，退熱實有意想不到之實效

忽蘇爾盒樣
主治 流行性感冒風寒，傷風咳嗽，頭痛，百日咳，痙攣性或搐搦性咳嗽，慢性支氣管炎，哮喘病，各種心臟疾病等症
德國「愛森城」羅倫化學製藥廠監製
中國獨家總經理 萬商廠濟西藥行謹啟 上海九江路一百五十號洋房
全國各大藥房均有出售 說明書及藥樣品函索即寄

公開 種子秘方
歷代祖傳種子秘方神效萬分不願獨族求子嗣者欲得此方漁利故廣爲贈送凡有伯道之憂者欲得秘方者附郵十四分函索即寄照方合服准保胎受孕 ▲掛號加八分▲徽州休寧縣南街十三世女科▲述生醫局贈

阮玲玉 自殺與小傳
▲中山縣阮玲玉出世 ▲因求學母女同來滬 ▲孝感動天爲母敲背 ▲天賜良緣張阮好合 ▲經商赴港魚雁通情 ▲投身影界聲震四海 ▲暢談戀愛唐阮同居 ▲情海風波三角涉訟 ▲家庭瑣事濟官難知 ▲愛惜名譽服毒自盡 ▲情節奇離照片豐富 ▲洋裝一冊價銀八角
▲憑報來購▼ ▲特價兩角▼
▼隨書附贈 阮玲玉小傳一部 阮玲玉最近攝影十幀
欲知電影明星的私生活請看 女明星的日記 原價九角（特價）祇收四角
欲知電影明星的戀愛經過請看 女明星的情書 原價九角（特價）祇收四角
三種合購特價一元 憑報優待祇收八角
（函購寄費加二）上海 新華書局發售

贈閱 節育指南
即●家庭生活之新觀念：●德國依博士原著譯成華文費三十餘年之經驗及二代父母證明最便利節育方法絞盡腦汁以服務公衆爲職志爲貧病女子不宜生育者闢一線生路●凡家庭繁殖大而速殊非父母之福反致受累育先當自衛已身之經濟狀況以免已身及嬰兒兩受其困使每孩生時爲母者得能全力撫養爲父者亦能從容籌措若子女能長成而快樂又康健而爲社會上有用之人其機會之便爲何如！如欲索閱者請開明詳細姓名住址並將此廣告裁下寄至上海郵政總局信箱第一二二二號當即寄奉一冊

丈夫在外荒唐 妻子要求離婚

甬人張純舲、年三十歲、住狄斯威路則新里九號、於民國十一年間、憑媒娶同鄉吳姓之女爲妻、雙方感情、初尙濃厚、迄今同居十四載、去年七月間、吳氏訪悉張有外遇、賃屋於元昌路元昌里三十九號門牌、與姘婦同居、而置家室不顧、規勸復不知悟、因延律師具狀向第一特區地方法院、對張純舲提起離婚之訴、昨晨由駱推事開庭傳審、據原告張吳氏訴稱、伊夫在外荒唐、不堪設想、伊屢向取錢家用、均置不理、伊不得已、始於去冬十月間、回母家暫居、一面仍致函勸告、並向索生活費、殊後方取得一支票、及向銀行領欵、不料被告並無存欵、當時係用欺騙手段、意在搪塞、迨支票退回、與之理論、反遭毆辱、故請求准予離婚云云、質之被告張純舲、承認對於吳婦、且生有一女孩、今已三歲不諱、並稱對於吳氏並未虐待、況已爲十餘載之夫婦、實屬不願離婚、從前每月曾給零用費洋十五元、其他家用零欵亦向歸我擔負、乃至去歲、彼之態度突變、輒將衣物等件典質、更不守婦道云云、駱推事核供、以本案尙須調查、遂諭改期二十八日訊核、

青年會徵求第一次揭曉

上海青年會三十五屆徵求會徵友隊、共組四十隊、隊員五百人、昨晚六時、爲第一次揭曉、各隊奮進異常、截止六時止、共計分數、萬一千九百九十九分、按去歲該會徵求會第一次揭曉、總數爲一萬七千分、今年市況不振、而竟得如是成績者、皆因各隊長隊員倍加努力之所致、茲將各隊隊名分數、附錄於下、至第二次揭曉之期、則爲下星期三（二十七日）下午六時、屆更有出人意料之消息云、一·三十七隊隊長沈仲鈞·全隊得一四六八分、二·二十六隊隊長孫道勝·全隊得一一〇六分、三·三十五隊隊長張裕良·全隊得一一〇〇分、四·十隊隊長盧禹會·全隊得一〇〇〇分、五·三十隊隊長章乃器·全隊得七五二分、六·十六隊隊長尹贊治·全隊得六八四分、七·二十三隊隊長曹懋德·全隊得六三四分、八·十四隊隊長朱聯丞·全隊得六二六分、九·四十隊隊長帮沖林·全隊得五七四分、十·二十五隊隊長羅子陞·全隊得五五六分、十一·三十一隊隊長鄭希陶·全隊得五五六分、十二·六隊隊長鄭玉·全隊得五三一分、十三·八隊隊長靳克天·全隊得五二二分、十四·三十六隊隊長趙全慶·全隊得五二〇分、十五·五隊隊長汪伯琦·全隊得五一〇分、十六·二十四隊隊長李熙謀·全隊得五一〇分、十七·二十七隊隊長陳巳生·全隊得五一〇分、十八·三十八隊隊長王共培·全隊得五〇六分、十九·一隊隊長陳漢明·全隊得五〇〇分、二十·二十二隊隊長盧寶法·全隊得五〇〇分、二十一·三隊隊長簡而明·全隊得五〇〇分、二十二·四隊隊長石 顯·全隊得五〇〇分、二十三·十一隊隊長應書貴·全隊得五〇〇分、二十四·十五隊隊長陸鴻謨·全隊得五〇〇分、二十五·十七隊隊長陶百川·全隊得五〇〇分、二十六·十八隊隊長隨萬龍·全隊得五〇〇分、二十七·廿八隊隊長裘鑑德·全隊得五〇〇分、二十八·廿九隊隊長趙 深·全隊得五〇〇分、二十九·卅二隊隊長林旭如·全隊得五〇〇分、三十·三十三隊隊長潘有年·全隊得五〇〇分、三十一·卅四隊隊長張蘭生·全隊得五〇〇分、三十二·卅九隊隊長史宗棠·全隊得五〇〇分、三十三·二十隊隊長方澤民·全隊得三〇八分、三十四·廿一隊隊長劉馭萬·全隊得一〇八分、三十五·廿二隊隊長陳健庵·全隊得一〇八分、加獎分一千九百分、

平治門自殺原因

本埠地產經紀平治門、在滬營業有年、於本月十一日爲人發見、以剃刀割斷左手動脈、死於靜安寺路萬國體育會浴室中、日前下午由英領署驗屍官海恩斯氏開庭審訊此案、首由死者之子供稱、其父近屢圖自殺、本月初旬、登樓就寢、其母見其神色有異、乃與子女搜其身、於衣袋中搜獲手槍一枝、是晚渠即將槍送至靜安寺路捕房、蓋恐留置家中不安故也、助渠父經營地產業、就渠所知、經濟不甚惡劣、問官至是乃宣讀死者遺函、述經濟困難各節、死者之子續稱、渠於此毫無所知、初意其父營業、虧空萬元左右云、旋傳訊醫士及體育會中之西崽人等、乃展期星期四日繼續開庭、傳詢死者之妻、

南洋公學同學會定期年會

上海南洋公學同學會、成立迄今、已二十餘年、每逢歲首、例有聚餐大會、茲悉、十四年年會已定期三月二十二日晚、假座北四川路新亞酒樓舉行、本屆籌備主任係該校老同學王繩善君、事先早經聘定積有經驗之同學多人、積極籌備、會場佈置、甚爲周到、特請孫科·葉恭綽·王伯羣·唐文治·福開森·諸先生蒞會參加、並敦請該校校長黎照寰演講、會中備有獎品多種、會後抽彩分贈、以備飽餐之後、滿載而歸、聞該會定有競賽辦法、以學級爲單位、到會人數最多之級、將獎以錦旗一首、藉資鼓勵、又該會理事兼書記現任交通大學機械學院院長胡君端行之大令郎敬侃、亦係該校畢業、日前得子、胡氏以抱孫之喜、將有兩筐紅蛋、在會場分散、亦一佳話也、

理教會開會紀

上海市理教聯合會、昨開第三〇次執監會議、由廖守忠主席、討論、㊀全國理教聯合會函開北設立施診給藥所、着通告各公所宣示、以期普及案、議決、照辦、㊁隱修堂公所公舉金銀生爲領衆、經監委會審查合格、請核示案、議決、照准、㊂始悟堂公所劉理事長等函檢舉主任情形案、議決、交王克昌常委調查事實、㊃略、㊄晉修堂公所魏主任有仲某來函、檢舉違背教規案、議決、交領衆會、㊅自醒堂公所聘主任報告、會員劉麥珍被趣、要求援助案、議決、靜待法律解決後再核、餘略、

國貨櫥窗競賽 金城陳設今晚期滿

南京路華美烟公司門市部國貨櫥窗、陳設競賽大會、自金城工藝社參加陳設顏料墨汁等品以來、對於促進國貨文具、大有裨益、聞金城陳設、今晚期滿、紀念文具品、亦以今日爲末天之贈送云、

浦城包裹郵資減低

上海郵政管理局通告第二二零六號云、查寄往福建浦城之包裹、前因運費昂貴、於投遞時另向收件人收取半個單純費、以資彌補、前由通告第一零六一號通知在案、現在該處包裹運費已較前低減、是以前項額外資費、業已停徵、仰各週知、此告、

出版界

▲市牙醫公會月報第一期出版 上海市牙醫公會、爲發揚齒科學術、並謀全國齒科界互通聲氣起見、特發行月報一種、第一期今已出版、該報係非賣品、除分送會員外、凡齒科界同志之欲閱該報者、可投函並附回件郵票、至上海南京路三〇六號二樓、市牙醫公會月報編輯部、當即寄奉、

▲贈送榮記大舞臺紀念特刊 榮記大舞臺、於去年開幕時、曾出版紀念特刊一種、計有梅程尙荀四大名旦、南北名伶、及全體職員等之近影、共約銅版二千方寸之多、並有戲劇文字二萬餘言、用完全銅版紙精印、燙金封面、茲因各地紛紛函索、特再添印多冊、以供同好、如欲索閱者、請附郵票二角、函寄上海三馬路四五七號二〇九號、

▲新小說第二期出版 本埠良友圖書公司出版之新小說月刊、第二期已於昨日出版、內容較上期更爲精彩、執筆者均爲當代文壇之名家、如郁達夫之「唯命論者」、曹聚仁之「劉楨平視」、洪深之「山東之五更調」、傅東華之「新錄鬼簿序」、段可情之「十八號的夢」、陳子展之「呆女婿」、柯靈之「犧羊」等、均爲不可多得之佳作、另售每冊大洋二角、凡愛好文藝者、允宜人手一編、

醫藥界

▲中法藥房加聘藥師 醫師處方、與藥師配方、地位雖似不同、然對於病家應負之責任、則同一重要、中法藥房開設迄今已四十餘年、平素對於配方、審愼敍捷、有口皆碑、最近又加聘陳學鎬·王勵夫·陳實璋·（女士）諸君、除舊聘之藥師周夢白林鴻藻外、日夜候配醫師處方、藥品純良、手續嚴密、劑量準確、配製迅速、取費低廉、亦病家之福音也、

▲金匱今釋風行醫界 本市牯嶺路人安里陸淵雷醫士所著金匱今釋、用科學原理、解釋國醫古法、爲國醫科學化之空前傑作、出版一月、風行全國、聞現售特價七元二角、外埠寄費四角、初版行將售罄、不日再版、

天氣報告

徐家滙天文台昨日午後四時三十分氣象豫報云、山東四周、天晴、頗寒、勁峭之風來自西北至東北不等、揚子江中游與下游、天曇而寒、有東北風、有時降雨、惟漸有霧意、馬鞍島以南沿海一帶及東海、有勁峭之東北風、又昨日午後三時前二十四小時內、本埠氣溫、最高五四·九、最低四三·九、去年同日最高六四·四、最低四九·一、

▲誌謝 昨承工部局情報處惠贈「康健的生活」「傳染病」各一冊、又承商務印書館惠贈東方雜誌第三十二卷第六期、教育雜誌第二十五卷第三期、英語週刊第一二二一·一二二三期各一冊、書此併謝、

來函

逕啟者、頃閱貴報載有地產商程霖生黃延芳·等發起、組織上海商業經濟協會、並發表談話各項新聞、不勝駭異、查鄙人因事赴平、方於二日前到滬、對於前項組織、鄙人並未參與、事前亦未知其內容、更無對外發表任何談話、貴報所載、想係傳聞失實、尙懇即予更正、並將本函登入來函欄內、以正聽聞、是爲至盼、此致申報主筆、黃延芳敬啓、三月二十日、

按本報並未登載黃君談話

招領

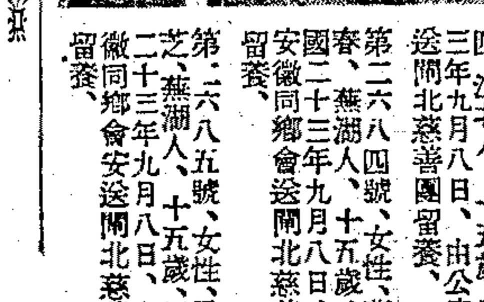

如有走失男女者請注意此處地位社會局啓

第二六八三號、女性、王阿四、江北人、十五歲、民國二十三年九月八日、由公安局送閘北慈善團留養、

第二六八四號、女性、曹玉春、蕪湖人、十五歲、民國二十三年九月八日、由安徽同鄉會送閘北慈善團留養、

第二六八五號、女性、于春芝、蕪湖人、十五歲、民國二十三年九月八日、由安徽同鄉會送閘北慈善團留養、

特載

金城銀行二十三年份營業報告（八）

倒閉統計（每月平均）

	一九二九	一九三〇	一九三一	一九三二	一九三三	一九三四
美國	一、九九二	二、一九六	二、三五七	二、六五二	一、六九二	一、三六四
英國	三四五	三六九	三八九	四一五	三六七	三六六
瑞典	二一九	二〇七	二三八	二九九	二六二	二四〇
丹麥	三五	三二	三九	五一	三〇	二四

（五）貿易 本年非金集團各國之對外貿易、吾人所得之印象、與前述各項正同、即無論進出口貿易、其數值較之自一九三二年以來、均見好轉、其中如美國一九三四年之輸入、雖微有減少、但出口發達、結果、其出超且增加甚多、

國際貿易

甲、每月平均進口（單位百萬）

	一九二九	一九三〇	一九三一	一九三二	一九三三	一九三四
美國（美元）	三六一	二五九	一七四	一一〇	一一九	一一五
英國（鎊）	九二	七九	六六	五四	五二	五六
加拿大（美元）	一〇八	八四	五二	三七	三三	四三
丹麥（克羅納）	一四二	一三八	一一七	九〇	一〇二	一〇六
瑞典（克羅納）	一四八	一三八	一一八	九六	九一	一〇八
日本（日圓）	一八〇	一二五	一〇〇	一一五	一五六	一八一

乙、每月平均出口（單位百萬）

	一九二九	一九三〇	一九三一	一九三二	一九三三	一九三四
美國（美元）	四二九	三一五	一九八	一三一	一三七	一七五
英國（鎊）	六〇	四七	三二	三〇	三〇	三三
加拿大（美元）	九八	七三	五〇	四一	四四	五三
丹麥（克羅納）	一三四	一二六	一〇四	九二	九六	九五
瑞典（克羅納）	一五一	一二九	九三	七八	八九	一〇五
日本（日圓）	一七五	一一九	九三	一一三	一五二	一七五

（寅）蘇俄 蘇俄有其特殊之經濟組織、一九三四年、爲實行第二次五年計劃之次年、其生產與貿易、亦有進展、玆略述如次、（未完）

春秋

點滴

南大校長張伯苓先生，和他夫人王淑貞女士在南開禮堂舉行結婚四十周年紀念禮時的演說：有「做妻子的每每盼望自己的丈夫發財，殊不知發了財第一個看不順眼的就是你。」「夫婦和好的責任，男人要占六成五至七成，女人只占三成至三成五。」「雙方都須降低身價，能忍能讓，不忌說謊，那就是和美的好方法。」等語，妙語解頤，極含至理。單這幾句話，已可抵得一部御妻術或御夫術了。（沙永釆）

天虛我生最近在報上登了一則對於投贈書函者七字一句的聲明，雖然意味幽默，可是我們不能把它作爲幽默文字看。今特轉錄於後：『國人應當用國貨，此語人人皆認可，我雖不能强別人，但人亦不能强我，我對來函或刊物，用洋紙者尤痛惡，往往原封置高閣，或棄字簏投之火，其中文字實未見，郵寄掛號必不誤，亦非懶慢不答復，辜負盛意職是故。』（顏鑫泉）

續怪姓錄

公民言

三月七日的本刊，椀君的怪姓錄，所列的姓氏，大半都是些名人，知道的自然很多。可是我還知道幾個，是椀君沒曾提到，也是一般人認爲奇怪的姓的。至於百家姓上有沒有？因爲我沒讀過它，祇好不管了。現在寫出。算是續貂吧。（公）這是我的姓。我流浪南北二十年，很少遇見同宗。四五年前，在江西當過師長的公秉藩，據說是從河南遷到陝西的，確是一個本家。以外在廣州的戲單上，常見有公××的，但不知道是不是姓？（母）二十年前，在北平關中會館訪一個同學。當時他一見我，就喊着「老母老母」！「快來快來」！「現在我給你找到了一個公的」。一會這位母先生進來就哈哈大笑。說「有趣的很」。有一次我到郵局去寄信，等着掛號的人很多。其中有個青年銜着我不住的笑。我簡直莫名其妙。後來看到他的信封，這纔恍然了。原來他寫着（父）絨，而我寫的是母絨呢。這我才知道父也是姓呵。（雲）是我祖母娘家的姓。（鎖）存德是我的表叔公。他在淸末坐過陝西靈谷的巡檢。（句）章保民八九陝西郭堅的部將。人稱狗司令。（延）芝蘭是樊鍾秀部下的師長。（弓）富魁（纘）西峰都是陝西靖國軍時代的司令。都是山西人。（鐵）我在西安時，有個麵坊掌櫃姓鐵。聽說他是回教徒（滑）鍊石是河南鞏縣的有名紳士。（山）水濱是河南的商人。現住東新橋豫順公。其餘像在聯華和陳燕燕合演「寒江落雁」的（貂）斑華。律師（酈）鰲奎。鉛球健將（逸）明。不都是很少見的姓嗎？

湖上新訊

適園主人

歲序如流，西子湖上，桃蕊方綻，新柳已綠，山黛如畫，漸入佳境，六橋三竺，又是一番景色，遊履，如潮而來矣。

湖上遊艇，近來漸見進步，往昔銅欄式古懂之坐椅，去年以來，已均易爲二座式或三座式靠椅，木棉枕墊，罩以木耳邊白套，安坐其上，或俯或仰，中流容與，已覺安舒勝常，今春更有進一步之改良，頗有積極佈置沙發式坐位，每船四席，罩以奶油色椅套，近日已見一二，出現湖濱，逆料必將爲劃一時代之改進，雖近歐化，然人坐其上，畢竟心神爲之更適。

六和塔亦將拆造，圖樣早由建築師繪竣，與原來形狀不稍更變，並將於塔下四周布置成園，以便遊塔之後，更得稍舒足力，計誠良得。微聞將仍由市府主持，欵項經由各界聞人助足，不久之間，即將脫胎換骨，明年新春，或能以新色相與吾人相見，亦未可知。

杭州近就建設廳內附設名勝導遊局一所，將來蒞斯土者，得赴該局請派識途之馬，從容遨遊，不致如橫吹沒眼之笛，吃煞「黃瓜兒」也。又聞該局近正招攷導遊員，積極從事訓練，以供應用云。

湖濱六公園間，前有「陳英士紀念塔」，「北伐陣亡將士紀念塔」，最近更落成有「八十八師淞滬戰役陣亡將士紀念塔」，矗立湖濱，極爲雄壯，足爲迷戀於溫柔鄉中之西湖遊客，下一貼興奮劑也。

處世的謎

紫微

偶然同一個朋友談話，談到了某甲的際遇，在不到一年的功夫，居然連陞了三級，這機關的待遇，不可謂不厚，可是，在同一地位，同一職務的某乙，到現在還是依然故我，非但沒有晉級希望，而且在本身的職務上，還有些搖搖欲動呢，據朋友告訴我，乙的學問比較甲要深得多，平時在公事上也非常努力，不過有些爾爲爾我爲我的脾氣，所以他們的主任和他有些合不來，至於甲呢，恃才傲物，目空一切，但對于他的頂頭上司，却卑躬屈節，色笑相承，偶和旁人閑話，一提到他們的主任，必力爭主任之德之才，在在高上一等，雖人家嗤之以鼻，而甲則行若無事，大有笑駡由人之概。

一年的結束期到了，當局者垂詢主任，考績勤怠，而主任力保某甲曰，甲愼于公，敏于事，爲儕輩冠，乙則曰高于頂，處事因循，餘子碌碌，不足道矣，當局者頷之。

閱日，公報揭曉，甲果榮膺機要，而乙則大加斥責，留職以觀後效。

事後，朋友把這件事同他老翁談及，翁竟大贊某甲之善於處世，我友不服曰，憑主任之一語，其間榮枯立見，然當局者固未尙詳察過一回呢，翁曰，汝誠笨伯，處今之世，尙欲以眞本領爲噉飯地耶，莫怪汝之老死牖下，不爲世用了，友尙斤斤强辯，餘怒猶未息，乃據以告愚，欲作一持平之論斷，余唯唯曰，甲固登龍之有術，翁乃老于世故者，講到處世的一種謎，豈是你我所能打得破的呢。

▲閨秀畫訊 今年女子書畫展覽會已在積極籌備中，請陳小翠女士主編輯畫刊，內容選列女子書畫詩詞散文，徵求本會會員作品外，並歡迎女界投稿，三月十三號截止，稿寄上海靜安寺安樂坊五十九號可也。

小西天

張恨水著

我們一來，就是住在這裏一家小旅館裏，雖聽到說有家小西天，可是我一不請客，二不會朋友，並沒有到這裏來過。自那姓連的去了半個多月之後，是他的朋友，自南京給我來了個明信片，說他已經到廣東去了，勸我不必在西安苦等了，早早的作回南的計劃。那時候，我得了這封信，又是害怕，又是生氣，哭了半天。那旅館裏掌櫃的，倒是個有良心的，他說：事情已到了這步田地，你要快快的想法子才對，胡亂的哭一場，能哭出什麼道理來嗎？我說到了西安來，舉目無親，叫我到什麼地方去想法子。就是那個姓連的，在西安認得幾個人，人家也同他沒有什麼關係，嫌他來得冒昧。早就不理他。我並不是他的女人，不過是讓他騙了來的，人家更不會理我。那掌櫃的又說，我果然是他騙了來的，人家倒可以原諒我。說是他的女人，人家倒不幫忙了。我想想，這話大概也是眞的，就把這件事情，實實在在的對他的朋友說。而且也到各旅館去找東方來的人，好得一點機會。在那個時候起，我就到了小西天來了，也就在那個時候，我還入更跌下一步來了。在小西天遇到幾個同鄉，他們倒不怎樣拒絕，叫我陪了他們燒燒烟，打打牌，三塊兩塊的常常接濟我一點用費。幾個旅館裏，總是不斷的，有東方人來的，新同鄉介紹舊同鄉，我就借了這點機會，在同鄉裏面混着，混到了現在。人家都叫我一聲楊小姐，遮蓋面子。其實……他臉上慘傷着，那話又說不下去了。（一六二）

御香縹緲錄

德齡公主原著 秦瘦鷗譯

憑是太后爲養蠶而置的設備這樣的考究，育蠶的那些女孩子們也是格外的小心，但每一天工夫，總不免要有好幾十條蠶——約佔千分之二三——因爲種種的緣故而死去的。不過我們雖發現了死蠶，却絕對的不許說「一條蠶死了」，只能默默地把它拾出來的。不但如此，養蠶的迷信的習慣還多着咧！無論什麼人都不准指着某一條蠶說「不好」，或「難看」，或其他的不好的話；如其這樣說了，那末這些蠶到後來所吐出來的絲，必然也要「不好」或「難看」了。而在這些專門育蠶的女孩子的頭上，且還各用一條很闊的緞帶紮着，使伊們的頭髮，一些不會散亂出來，據說這是給蠶兒看樣的：它們看了之後，所吐的絲也就一些不會散亂了。這些女孩子的腰間，另外還拴着一條顏色很鮮艷的帶子，把伊們的腰部束得很細，據說這也是給蠶兒看樣的；它們看了，所結的繭子便能一般也是中間特細而兩端粗圓，樣子非常好看了。這些女孩子們在蠶室裏面，不但不能說不好的話，而且還得像教育一個小孩子一般的時時向那些蠶兒說幾句恭維的或激厲的話，那末到最後收成的時候，才可以得到很精美的蠶絲。

蠶兒本身的顏色雖然一般都是灰白的，但它們所吐的絲，却有純白色和金黃色之分，而以金黃色的爲更可貴一些。（一七三）

拉雜

阮玲玉自殺的面面觀

定明

上海是東方的小巴黎，是建築在地獄上的天堂；從三月八日國際婦女節之後，新聞界的論壇，都集中揮發點在電影明星阮玲玉的自殺對象上，益形顯露。

關於阮玲玉的臭皮囊（佛學家語）放在萬國殯儀館，大演其迴光返照的「新女性」的時候，也就有每個看報紙的在伊軀殼前或留報上，投其視線：有了人心大變的不同看法，大變人心的不同說法。我們不妨分析分析，向各方面照射個X光。

放在資本主義封建社會人的頑固心目中，定會搖頭擺腦，痛駡伊「好馬不披雙鞍，好女不嫁二夫」，死有餘辜。

放在普羅列塔利亞的眼角，會嘴一歪，鼻哼！「呸，軟弱的東西」！

放在影迷的嘴角邊，會摸摸腦瓜杓兒，淚灑兩腮，大爲影壇前途悲哀；或捶胸搗肚，大落同情之淚。

放在正深感戀愛痛苦者的腦袋裏，會感受兜頭一瓢冷水，驀地淸醒轉來。而三角戀愛者，將會自動解開它們的環扣。

放在電影藝人的心尖上，或者欷歔太息；或者以爲這是伊的一種錯覺；或者以爲這不啻給三八國際婦女節奉贈了一顆燃燒彈；就是內心竊竊自喜阮玲玉死後，這地位將由伊（第二稱）替補的，也未嘗沒有！

放在電影圈的環象前，演員將會拒絕表演哀艷的劇本；戲院也將迎合一般人的心理，開映樂觀主義的片子。

放在阮玲玉生前的心坎裏，想必是芳魂自慰：內在的精神既警告伊現實是醜惡，矛盾；外面的歹人又壓迫，襲擊，還是死了好！死了惹得人人笑，惱，流淚，嘆惜，憤怒；想像到許許多多男男女女在現出不同樣的臉色，正和看伊在銀幕上的表演一樣熱烈欣賞；那才眞正是登峯造極的電影藝術結晶品；笑艾蔑遮遮掩掩沒有伊表演的妙。

放在心理學家的觀點上，想必理解到伊那七日夜赴友人筵後的醉態，狂吻，濃情的行所無事的跳舞，享樂；猛的在午夜撤了個烟幕彈後，視死如歸的寫遺書，多麼豪爽，多麼自然；純是一種哀艷演員的富於情感的神經敏感作用。這種高歌當歎，狂笑當哭的姿態，也正是伊身世伶仃最後自慰與排遣的唯一心理。

然而，我極贊成某報評論家所說的：希望要情（?）死的人，把這種「殉訟」或其他殉情，殉節……的勇氣，換個方向，表現在婦運的革命行動上。

中庸洋行

九江路六十號　電話一三一五〇

專營各國證券物品

紐約棉花交易所經紀人　紐約代理人羅白公司
紐約物品交易所經紀人　紫脫里代理人與斯華特公司
加拿大物品交易所經紀人　利物浦代理人里諾公司

商業新聞

金融

沙遜猛塞之高壓下 金市漲勢絕暫

—人心尚穩低後多盤—結果反跌一元三角—

金市自前朝突趨漲勢後、昨市餘風尚熾、一度逼近八十元大關、匯市未能一致、漲勢遭受壓迫、中央欲塞先令、沙遜落手拋售美金、內盤鬆動、即告回跌、惟人心尚形向榮、最後呈盤旋之狀、晨初以海外銀市英縮美平、遠期銀市亦跌而有限、匯兌回長、倫敦生金漲三便士半、報載比內閣因擁護金本位而遭反對派所推翻、法郎地位搖動、將影響於倫敦金市、間接更影響於中央開現胃口、以致人心黯淡、場外預備交易開出、由七十三四元降為七十元強、中央銀行掛牌揭曉、英平而美升一八七五、海關金單位漲三厘、標金準價升為九一三元六角、大戶趁低維持、散戶心理復轉向榮、低後即告回升、惟晨開低開、開後徘徊不定、匯市平常、一度下跌、幾逼近七十元關、趁低買氣復活、逐漸拉上、華商胃口趨扒、難獲對手、銀行互相對做、內盤步緊、漲勢遂熾、但未穿出八十元大關、高後供源漸殷、預悉匯豐銀行掛牌揭曉、英美各縮一二五、此後反逐漸下降、中央欲塞先令未獲、沙遜力塞美金、滬市復鬆、市況乃疲、共奈人氣尚穩、低後仍多盤旋、午前雖有回漲、無如沙遜塞胃高壓下、仍難持久、最後敷衍了局、半天大勢不定、中途尚多曲折、掉期貼價仍在一元左右、今將半天市況誌後、

晨開為八七二元、較前收下跌二元三角、恒餘大達即進至四元、福興永大達惠祥大發永永利趁高脫手、退至零六角、華比扒三月份先令三一二五、福餘大達萬興大發永福興永趁勢來進、升為六元、迎祥恒餘趁高脫手、降為四元二角、大發永福興永尚進至七元、萬興迎祥恒餘趁高售條、退至五元、匯市已緊、銀行互相對做五月份先令七便士、福興永大發永努力買進、升至九元半、恒餘永利趁高脫手、退為七元半、元一昌大福餘餘慶永錦豐永仍來購買、漲到九元、預悉匯豐掛牌、英美各縮一二五、人心反見疲軟、福興永恒餘福餘前來賣出、跌至五元六角、福餘乾昌祥尚納、升至七元二角、中央肯塞五月份先令〇六二五、沙遜亦出五月份美金〇六二五未獲、復盛永恒餘永和生大益餘惠祥大發永大達紛紛脫手、跌至一元半、麥加利扒六月份美金三十八元、福興永萬興進至四元二角、沙遜仍拋、大發永大德成惠祥生大猛來傾售、降為一元四角、福興永義豐永大發永永利晉隆益成遠抉進塗、逐漸升為四元八角、大達恒餘大德成永利尚未賣出、又降為二元半、福餘福興永納條、一度漲到五元一角、沙遜塞六月份美金九三七五未獲、日昌益成永利福興永前來賣出、退至二元二角、福餘餘慶永元一趁低維持下、升為三元半、盤旋之下、午收為八七三元、收市後平穩、查半天間最高價八七九元半、最低價八七〇元五角、計有九元盤旋、結果較前收略挫一元三角、

結價以中央銀行標金標準價掛牌升為九一三元六角、照收盤價言、約撳四十一元有零、較之前收多撳三元餘、四月份登賬八七一元、五月份登賬八七三元、上午補水八六三元、赤金價約照加五元、為八七七元、客幫以金市回漲、略有賣買、天津貨照加九元、由天津幫售予盈豐恒及大德成各三百五十兩、掉期形勢平定、成交稀少、初由大豐貼予福興永十四條一元一角、申康貼予福興永五十六條、大德成貼予元一七條、同為一元一角、萬興貼予元茂永七條五角、大成忽來貼出、缺乏空方、貼進者稀一元二四角、後貼予元茂永二十五條為一元、

場內交易平常、綜計餘慶永順茂元茂永天成祥裕新祥昌大大昌祥大德成義豐永益餘同泰昌鴻康永王發永永德宏利大豐祥豐等居於賣方、大成萬興生大恒昌永日昌恒餘福興永永利益成乾昌祥大達大發永福餘順利等居於買方、福興永福餘晉隆先進後出、益成乾昌祥永利先出後進、大連帮萬興共做九百條光景、軋出四百餘條、順利共做三百餘條、軋出少數、廣帮恒興平常、生大進少數、出三百有零、半天成交總數計三萬七千三百八十七條、

四月份條子尚未掉期者、多方計義豐永一千七百有零、同豐恒潤昌永各七百以上、福泰亨六百餘條、潤昌裕二百餘、慶發永萬興各一百以上、空方計元茂永八百餘條、大德成六百餘、乾昌祥五百不到、恒餘惠祥各三百餘、申康永豐各二百餘、大昌祥元亨益餘福興永大發永各一百以上、總數尚剩四千五百七十一條、共計多方十二家、空方二十九家、

五月期陣容、多頭計萬興三千二百餘條、義豐永一千六百餘、鼎康大昌祥各一千二百以上、順利六百餘、春源永五百餘、乾昌祥大發永福泰亨各四百餘、元一正昌元茂永萬豐各二百以上、申康永利鴻興順茂日昌裕新祥各二百餘、慶昌祥元亨同益福安恒興源丙興祥豐福星達源各一百以上、空頭計益成二千四百餘條、同豐恒一千九百餘、瑞興一千有零、恒餘九百餘、大德成大成各五百餘、福興永餘慶永惠祥各四百以上、福泰永福餘大豐恒元昌永成康各三百餘、永亨義生永德福昌源申祥滙源昌大嘉泰各二百餘、慶發永聚昌大康壬發永同泰昌復盛永生大迎祥恒昌永天成祥景福鉅大鼎豐各一百以上、籌碼總數一萬六千零三十六條、共計多頭四十八家、空頭五十家、

沙遜猛拋美金

昨據外電、倫敦大條近遠俱縮零六二五、紐約銀市勿動、蒙得里遠期銀價縮五毫至二厘不等、倫敦生金漲三便士半、英對美升三分、美對英升二分半、英對法漲六十二磅音、美對法跌二分、報載比內閣因維護比法郎而被反對黨所推翻之說、滬市晨開近期賣價英滙一先令七便士三一二五、美滙三十八元三一二五、較之前收計英鬆零六二五、美硬一八七五、中央銀行掛牌揭曉、英平而美升一八七五、海關金單位升三厘、人心平常、開後銀行互有對做、爲狀尚堪維持、迨後華商胃口趨扒、銀行缺乏供給、過程一度突緊、預悉滙豐銀行掛牌揭曉、英美各縮一二五、無甚影響、入後中央欲塞先令、沙遜復猛拋美金、過程逐步轉硬、惟既後銀行尚來維持、最後過程轉告徘徊、迨午收近期賣價英滙一先令七便士一八七五、美滙三十八元二五、較之前收、計英平而美鬆一二五、華商胃口平常、軋過略扒、銀行頗有對做、沙遜努力拋售美金不少、有利等略扒、上海興業亦塞美匯、今將半天成交錄後、

英滙晨開近期賣價一先令七便士三一二五、滙豐售予麥加利六月份零六二五、華比扒三月份三一二五、而售予有利五月份七便士、麥加利售予三井四月份零六二五、嗬囒售予華比同月一八七五、中央出麥加利六月份七便士、五月份零六二五、又出華比六月份七便士、大通售予華比同月一二五、滙豐售予浙江三月份一八七五、朝鮮塞同月同價、午收賣價三月份一先令七便士一八七五、四月份一二五、五月份零六二五、六月份七便士、七月份六便士九三七五、進價照加零六二五、

美滙晨開近期賣價三十八元三一二五、上海售予嗬囒四月份一八七五、麥加利塞五月份零六二五、興業出花旗麥加利五月份七元八七五、華比塞三月份八元二五、沙遜售予華比五月份零六二五、麥加利扒六月份八元、沙遜售予有利同月七元八七五、安達售予美東三月份八元二五、住友售予安達六月份七元九三七五、午收賣價三月份三十八元二五、四月份一八七五、五月份零六二五、六月份七元九三七五、七月份七元八一二五、進價照加零六二五、

洋拆絕無變動

▲商貨發動、收解稍繁

昨日洋拆仍無變更、早午市同開六分、劃頭加水以目前市氣令穀、終無市價、一概白劃、拆票交易、早市轉賬四百十餘萬、新交易二十餘萬、午市交易一百餘萬、小總會中交易八十餘萬、查目前各業商貨次第發動、用款殷繁、故銀錢業收解手續似較上日增加、然爲限制起見、故仍不能儘量發展耳、洋押款交易取贖六十餘萬、新做出五十餘萬、鈔票進出二百六七十萬、客路來源三十萬、去胃毫無見聞、銀行收解、外商銀行收解票款三百廿餘萬、各種貨滙雜款收解三百十餘萬、特種滙款六十餘萬、外滙結款八十餘萬、出倉七十萬、華商銀行收解票款三百四十餘萬、各種貨滙稅雜款收解三百八十餘萬、特種滙款七十餘萬、外滙結款一百十餘萬、進倉五十萬、日商銀行收解票款二百五十餘萬、各種貨滙雜款收解二百七十餘萬、特種匯款四十餘萬、外匯結款五十餘萬、進倉二十萬、錢莊洋公單收解三千三百餘萬、洋劃頭收解三百七十餘萬、各路匯款四十餘萬、收解現洋、

又江南小洋、早市爲八百三十八元二角、午市爲八百三十二元、結果較前日小六元、做出交易早市四千角、午市二千角、廣東小洋早市爲七百三十三元、午市爲七百三十二元八角、結果較前日小一元二角、做出交易早市十七萬九千角、午市爲六萬五千角、銅元三百三十五千、較前日縮三千五百文、交易計三萬零一百五十千文、合代價洋九千元、

又本市票據交換所二十日交換總數、銀元一千零四十二萬八千五百七十五元七角三分、內計銀元五百十八萬一千零二十二元三角三分、匯劃銀元五百二十四萬七千五百五十三元四角、

證券

債券後市略有補空

昨華商證券交易所、因一萬萬元新債券之發行、亦不過事出有因、查無塞據、前日晚盤之猛跌、僅屬空氣作用、一般盲從放空者、又不得不從事抵補、以免逼近交割時之受擠、市場人心尚佳、稍一拉提、即行上騰、刻下因交割逼近、已屆短兵相接之期、存帳數目尚鉅、其中以廿二關稅最多、本月份有帳可稽者、尚有八九百萬、前途塞力何屬、尚有一番競爭也、昨日經過、上午開盤、初尚有隔日跌風之餘威、編遣裁兵均小二三角、自後買戶漸漸有力、市價好轉、逐項趨高、律回漲五分一角至三角、四十八號頗有買進、惟二十三號繼續出籠、市價則續好二三角左右、午後開盤、勢頗轉、次盤四十三及十七號頗有買進、惟二十八號有掉期、人心頗堅、各項再漲二三角、收盤漲勢未減、惟以四十號賣出遠期鹽稅、漲風爲之一挫、後列較軟、市價結果、計一致回漲、大都一二角至三五角、惟金短猛漲七角半、成交總數、計共一千一百萬元正、茲將其漲跌結果、比較列表於左、（單位百元成交單位百元）

種類	最高	最低	較上日	成交數
一八關三月	二四·五〇	二四·三〇	跌〇·一〇	一〇〇
編遣三月	三九·六五	三九·三五	漲〇·〇五	九〇〇
又　四月	三九·三〇	三八·九五	又〇·〇五	七〇〇
裁兵三月	七四·二五	七三·八〇	又〇·一五	一、〇〇〇
又　四月	七四·〇〇	七三·六〇	又〇·二〇	二、七〇〇
一九關三月	四〇·二〇	四〇·〇〇	又〇·一五	三、一〇〇
又　四月	三九·三〇	三九·〇〇	又〇·二〇	九〇〇
一九善三月	四六·三〇	四五·八〇	又〇·三〇	一、一〇〇
又　四月	四五·三〇	四五·〇五	又〇·三〇	五〇〇
廿捲三月	五〇·五〇	四九·八〇	又〇·四五	一、七〇〇
又　四月	四九·八五	四九·四〇	又〇·四五	五、七〇〇
廿關三月	四九·七〇	四九·四〇	又〇·四〇	二、九〇〇
又　四月	四九·三五	四九·〇〇	又〇·三五	五、一〇〇
廿統三月	五三·二〇	五二·八五	又〇·三〇	三、九五〇
又　四月	五四·七〇	五四·一五	又〇·三〇	七、三五〇
廿鹽三月	五六·四〇	五五·八五	又〇·四〇	四、三五〇
又　四月	五七·九五	五七·三〇	又〇·四五	九、七五〇
金短三月	七四·〇五	七三·三〇	又〇·七五	三、九〇〇
又　四月	七三·一〇	七二·六〇	又〇·五〇	七、二五〇
二二關三月	五九·四〇	五八·六五	又〇·三五	[illegible]
又　四月	五九·一〇	[illegible]	又〇·三五	[illegible]
二三關三月	六八·三五	六七·七〇	又〇·三五	[illegible]
又　四月	六七·四五	[illegible]	又〇·二五	[illegible]
整六三月	六八·〇〇	六七·六五	又〇·二五	[illegible]
又　四月	六八·六〇	六七·九五	又〇·二五	[illegible]
九六三月	一〇·〇〇	九·八九	又〇·二五	[illegible]
又　四月	一〇·一〇	九·九五	又〇·二五	[illegible]

比內閣辭職影響美股市

新豐洋行報告云、昨（十九日）比利時內閣以擁護金本位而辭職、然美國股票與物品仍因跌落過甚、發生反動、若干投機家認比利時之發展、乃美元積減成色之先聲、惟交易者都存觀望、故進出極呆、比利時內閣辭職後、外滙市面即異常混亂、比佛郎狂跌三十二磅音、法佛郎亦低落二磅音有奇、英鎊則升起二分餘、美國電話股之回漲、股市亦頗受其益、債市參差、比利時一九五五年七厘借款則破落達七元之譜、小交易所股票稍見穩定、全日成交五十一萬股、茲將道瓊斯紐約指數列左、

道瓊斯紐約指數	十六日	十九日	上落
三十種實業股	九八·〇一	九八·三一	漲〇·三〇
二十種鐵道股	三七·六四	三八·〇〇	漲〇·三六
二十種公用股	二四·三七	二四·七七	漲〇·四〇
四十種債券	九四·四七	九四·四六	跌〇·〇一
十一種物品	五三·八〇	五四·四三	漲〇·六三

四月份內外國債地方公債還本付息表（以有確實担保者爲限）

債券名稱	利率	發行額（千）	總數（千）元	現負額（二四·四·一）百元	四月份還本付息數 元	還本數付息數 次數	總數 期數	總數 百元支一日期
（一）中央國幣公債								
治安債券	年六厘	三〇、〇〇〇	三〇、〇〇〇	一〇〇支	一〇	一	三〇	〇〇〇
廿年江浙絲業	年六厘	六、〇〇〇	五、一〇〇	八五支	一五	六	[illegible]	[illegible]
廿年金融短期(三)	年六厘	八〇、〇〇〇	七七、三六〇	九六支	一五	三	[illegible]	[illegible]
河北省海河	月八厘	四、〇〇〇	一、八〇〇	四五支	一五	三	[illegible]	[illegible]
裁兵公債	年六厘	五〇、〇〇〇	三九、〇〇〇	七八支	一〇	[illegible]	[illegible]	[illegible]
華北戰區救濟(四)	年六厘	四、〇〇〇	三、〇一〇	七五支	一六	[illegible]	[illegible]	[illegible]
春節庫券	年六厘	八、〇〇〇	八、〇〇〇	一〇〇支	一	[illegible]	[illegible]	[illegible]
十八年關稅	月五厘	四〇、〇〇〇	一〇、八〇〇	[illegible]	[illegible]	[illegible]	[illegible]	[illegible]
十八年編遣	月五厘	七〇、〇〇〇	[illegible]	[illegible]	[illegible]	[illegible]	[illegible]	[illegible]
十九年關短	月五厘	八〇、〇〇〇	五九、三〇〇	[illegible]	[illegible]	[illegible]	[illegible]	[illegible]
十九年善後	月五厘	五〇、〇〇〇	四九、一〇〇	[illegible]	[illegible]	[illegible]	[illegible]	[illegible]
二十年捲煙	月九厘	二四、〇〇〇	[illegible]	[illegible]	[illegible]	[illegible]	[illegible]	[illegible]
二十年關稅	月五厘	八〇、〇〇〇	五九、八〇〇	[illegible]	[illegible]	[illegible]	[illegible]	[illegible]
二十年統稅	月五厘	八〇、〇〇〇	六一、二〇〇	[illegible]	[illegible]	[illegible]	[illegible]	[illegible]
廿一年鹽稅	月九厘	八〇、〇〇〇	六六、四八〇	[illegible]	[illegible]	[illegible]	[illegible]	[illegible]
廿一年愛國	月五厘	一〇〇、〇〇〇	九、三七六	[illegible]	[illegible]	[illegible]	[illegible]	[illegible]
廿二年關稅	月五厘	一〇〇、〇〇〇	九一、〇〇〇	[illegible]	[illegible]	[illegible]	[illegible]	[illegible]
廿三年關稅	月九厘	一〇〇、〇〇〇	[illegible]	[illegible]	[illegible]	[illegible]	[illegible]	[illegible]
合計			六八六、二一八	[illegible]	[illegible]	[illegible]	[illegible]	（未完）

紗花

本月紗獨見漲勢

—遠期後市仍跌數角不等—

紗市先漲後回、惟本月份形勢獨緊、因無多頭方面準備收貨、意態鎮靜、仍無出籠之象、但遠月因世界潮流惡化、尚有新賣戶、市盤乃愈鬆、不過海外運朝大跌、反動回漲、申地以前未能應勢而降、今則反動力亦缺乏耳、

標準紗近高遠跌　標紗前市開盤、各月均趨上升、因美棉大跌之後、反動回漲、致人心平定、衆之上日徐某在別號大量的抓空、檯面愈帶挺昂、洋戶活動抵補、本月份獨緊、多頭毫無放鬆之念、而漲九角、遠漲一·三·六·七·八角、午後開盤轉挫、人氣懈怠、因棉市不振、紗市受其牽制、惟本月又漲三角、其餘皆跌四·五·六·八角、查賣出大孚一千一百包、通記八百包、益大一千九百包、大昶七百包、元一七百九十包、永昌六百包、恒昌六百包、長豐七百五十包、大豐五百五十包、仁豐五百九十包、買進吉豐一千〇五十包、愼記六百五十包、恒昌一千七百五十包、合興一千二百包、穗隆六百包、源大六百五十包、懋記一千二百包、順大一千一百五十包、廢豐九百五十包、一日間最高低價及收盤價如下、

標紗	最高價	最低價	收盤價	比上日	存賬數
三月期	一八〇·〇	一七九·五	一七九·九	漲一·一〇	[illegible]
四月期	一七六·四	一七五·六	[illegible]	跌〇·二〇	[illegible]
五月期	[illegible]	[illegible]	[illegible]	[illegible]	[illegible]
六月期	[illegible]	[illegible]	[illegible]	[illegible]	[illegible]
七月期	[illegible]	[illegible]	[illegible]	[illegible]	[illegible]
八月期	[illegible]	[illegible]	[illegible]	[illegible]	[illegible]
總計					[illegible]

紗銷一千包弱　現紗銷路尚平、查全日各帮買去統計九百六十五包、行情平平、各帮買額如下、

廣東	一〇〇	汕頭	五〇	內地	二二五	南洋	一〇
江西	一九五	南京	一〇	長沙	一〇	寧波	一〇
大通	五	蕪湖	五	廬州	一〇	威海衛	一二〇
雲南	四〇	四川	二〇	同行	一五		

標花有銀業套賣

—市價乃更難支持—

棉市晨初、有一度堅挺趨高之勢、因美棉轉漲、人心激動、証料價格一高、銀行界手中有押款棉貨殊巨、目前鑒於世界棉市、一致慘落、本埠棉價、尚未跌足、故今則大批套賣、市盤乃愈難支持矣、

鄭標不支　標花前市開盤、各月一致上騰、且漲氣甚烈、實緣美棉運朝慘落、今則回漲卅餘磅音、空頭激起抵補、而漲二三角、証料市盤高、銀行界放做押款棉花甚旺、市場現棉交易杜絕、且上日印美棉日廠購訂有二萬餘件、價格較華棉廉宜約有二元之譜、故拍至三收盤、大量的套出二三萬擔、市盤壓迫而下跌、結果近漲一角半、遠平、午後開盤賣風突熾、多閙銀行界將實貨套賣、人心尤懈、跌風大盛、五月期破三元關口、收盤時聞印棉暗盤漲六羅比、美棉仍有上漲消息、拍至遠期梢漲、午後結果近期跌二角至一角半、遠月未動、查賣出長和七千五百擔、益豐五千七百擔、大昶二千八百擔、愼記一千九百擔、永大二千三百擔、大豐一千三百擔、裕康三千擔、通記一萬五千擔、吉豐二千二百擔、遠記一千一百擔、穗隆四千八百擔、森康二千四百擔、買進晉誠三千擔、大孚七千一百擔、合興三千五百擔、賡豐九千二百擔、恒昌四千一百擔、新亨二千三百擔、潤康六千五百擔、源興昌四千擔、源大三千二百擔、生源二千八百擔、長豐二千四百擔、一日間最高低價及收盤價如下、

標花	最高價	最低價	收盤價	漲跌	存賬數
三月期	三三·五五	[illegible]	[illegible]	跌〇·一〇	[illegible]
四月期	[illegible]	[illegible]	[illegible]	[illegible]	[illegible]
五月期	[illegible]	[illegible]	[illegible]	[illegible]	[illegible]
六月期	[illegible]	[illegible]	[illegible]	[illegible]	[illegible]
七月期	[illegible]	[illegible]	[illegible]	[illegible]	[illegible]
八月期	[illegible]	[illegible]	[illegible]	[illegible]	[illegible]
總計					[illegible]

廠需幾無　現棉需要、異常寥寂、各廠皆無進胃、僅以各方購訂外棉太多、華棉絕無需要、來源計姚花三百二十包、

火機花　三九·四〇　申新廠進　一〇〇包　現貨送廠

美棉回漲卅餘磅音

昨美棉市況略欠活動、趨勢較堅、開盤時因利物浦消息良好、利物浦帮及經紀商吸收遠東拋賣之額、各月漲七至十四磅音、實戶不多、有若干看回風者買進、惟同業審慎從事、擬待華盛頓方面之發展、其後南方參議員贊成新棉繼續一角二分借款、市場略起興奮、收盤時現貨商買進、市況堅定、計現貨漲三十磅音、期貨漲三十二至三十七磅音、英棉現貨跌九點、期貨漲六至八點、印棉歐洲出口商買進、爲期貨商多頭了結所推翻、其後投機家買進、又爲期貨商拋賣所抵銷、計平果爾跌四羅比、奧姆辣跌九·五羅比、白羅溪跌九羅比、原電錄左、（十九日電）

美棉	比上日	合國幣	英棉	比上日	合國幣
三　一〇·六三	漲三〇	[illegible]	現　[illegible]	跌九	[illegible]
五　[illegible]	[illegible]	[illegible]	三　[illegible]	[illegible]	[illegible]
七　[illegible]	[illegible]	[illegible]	五　[illegible]	[illegible]	[illegible]
十　[illegible]	[illegible]	[illegible]	七　[illegible]	[illegible]	[illegible]
十二　[illegible]	[illegible]	[illegible]	十　[illegible]	[illegible]	[illegible]
一　[illegible]	[illegible]	[illegible]			
現　[illegible]	[illegible]	[illegible]			

平果爾　[illegible]　跌四·〇〇
奧姆辣　[illegible]　跌九·五〇
白羅溪　[illegible]　跌九·〇〇

又據孟買電、二十日白羅溪花之開盤預測、爲一百十四羅比、較上日收盤漲六羅比、

糧食

期粉市靜中帶堅

昨日粉市上午開盤後、各月份大致呈平穩之象、以洋麥報價、芝加哥好八分至一角零、坎拿大好四分至一角零、當開價時、各月份交易、頗然清寂、本月份因交割又近、出入不多、遠期各月份、則廠戶未出、人心稍定、衆之近日滬市略挺、拋戶又稀、故市面微呈穩固、迨至下午開盤、各月份市面、交易仍然不振、市況亦呈盤旋、上午相差無幾、照目下情況而言、因雙方各有戒懼、投機帮難以用神、尚須平靜幾日、本月份不動、四五月份較好一分、六月份好半分、七月份好二釐半、八月份好半分、

洋麥絡繹裝到 標準麥突見鬆落

昨日期麥市面、上午以洋麥報價、芝加哥坎拿大好四八分至一角零、當開價時、祇三四月份尚有交易、價則上落無幾、其餘月份則均未開、迨至下午開盤、各月份交易比較暢旺、價則突見鬆落、本月份因交割、多頭方面鑒於洋麥接續裝到、鑒礙步驟、故逐步脫手、價遂不振、四月份亦因此故、實戶亦占優勢、遠期則交易無多、上落甚小也、結果三四月份各跌四分、七月份跌一分、現麥見交尙暢、價呈定勢、開山東宿州麥三元六角三分、大利東溧河麥三元五角七分、六合麥三元五角、蚌埠臨淮關麥三元六角、由福新去四千包、信大去一千包云、

海外小麥　市面之反動回高、大部份係受其他市面之影響、恐無大漲希望、

▲芝加哥小麥	三月十六日	三月十九日	上落
五月份	[illegible]	[illegible]	[illegible]
七月份	[illegible]	[illegible]	[illegible]
九月份	[illegible]	[illegible]	[illegible]
現貨	[illegible]	[illegible]	[illegible]
▲加拿大小麥			
五月份	[illegible]	[illegible]	[illegible]
七月份	[illegible]	[illegible]	[illegible]
現貨	[illegible]	[illegible]	[illegible]

米價連日下跌

—紅糧昨有東洋帮動辦—

（滬南）昨日各帮來源仍祇二十餘號、（貨共近四千石）、其中尤以蘇同帮粳更稀、惟銷塲方面、零售呆滯、包胃僅煙台帮辦去百餘包、故大盤市色迭見垂軟、其餘蘇同粳頓到貨不多而站定外、餘若青角等帮薄稻、及南港帮早稻等價、續跌一角、杜洋尖乏貨無市、陰元則現平疲、

（滬北）昨日河下各路到船均十餘號、市上各貨交易寥落、市價白粳爲貨小數分、中次貨平定、薄稻早稻等銷不爽、價短近角、其餘亦見軟勢、

（洋米）內地去化尚活、本街亦有應酬、故市面尚稱活潑、惟市上存底充實、到頭不絕、而小絞與長粒西貢存到較多、行團多願貶價求脫、故昨日步落三五分、其他各擋均居平勢、西貢三月份開五元二角半、比之上週已步小二角以上、現洋米共開八千多包、皆由內地辦去云、

（黃豆）去路比上日略活、故市稍平穩、刻下大和開五百五十包、多數由內地辦去云、勢成注意於餅銷之濃淡、計豆餅成交期現貨四萬餘片、廠方豆胃採辦東輪各豆五千餘包、

（紅糧）日本去路復起、因見售價已跌半元餘、故乘賤採辦、昨續去各糧二千餘包、行情續修六七分、

糖市

麩價步步回小

近日麩皮出口去化、久居沉寂、內地交易不多、而廠戶有洋麥到後出麩漸多、廠方雖尚擠持不出、而回籠貨回出者、多肯貶價脫手、昨略有內地去化、售價已降至二元五角六分、

粵粗白回升五分

昨日糖市趨勢稍佳、粵粗砂白由糖業合作公司標售一批、高貨十六元七角半、成交四百五十二包、比升五分、色次者十六元七角半、無上落、成交三百七十包、公會劃盤二四粗砂白十六元七角半、未成交、轉口貨四元七角半、稍有劃出、太古糖B嘜十七元六角、無上落、本廠綿白振裕一號十六元一角半、二號十六元零五分、三號十五元九角、四號十五元七角半、號盤有潮帮開出青糖一百數十包、黃崗青爲十元、次之九元八角、隆港青九元四角、比前微鬆、又開出枚洋白三百包之譜、較高者十二元八角、次之十二元四角至十三角、再次不上十二元、市象平、

市價

金市

◉金業交易所（單位元）

五月份（標金）

上午開盤　八七二·〇〇　又　八七四·〇〇
最低　八七〇·五〇　最高　八七九·五〇
午收　八七三·〇〇
四月份登賬　八七一·〇〇
五月份登賬　八七三·〇〇
上午補水　八六三·〇〇
赤金　八七七·〇
大同行兌出每兩　九十一元半
收進每兩　八十五元半

匯兌

◉中央銀行掛牌

倫敦大條　即期　廿七便士十三（?）　遠期　廿七便士
紐約銀價　五元八角
納金每條　七十五（?）
英　一先令二便士十五
美　三十五元
關金　一元九九
上海標金標準　九一三·六〇

銀洋錢市

	早市	午市
洋劃	六分	六分
江南	八百三十八元二角	八百三十二元
廣東	七百三十三元	七百三十二元八角
銅元	三百三十五千	三百三十五千
衣牌	[illegible]	[illegible]
角坏	[illegible]	[illegible]
貼水	[illegible]	[illegible]

證券

◉華商證券　上午第一盤收 第二盤收　下午第三盤收 第四盤收

一八關稅、編遣、裁兵、一九關稅、一九善後、二〇捲煙、二〇關稅、二〇統稅、二〇鹽稅、金短、二二關稅、二三關稅、整六、九六（三月期、四月期）[illegible]

紗花

◉華商紗布　標準棉紗（反手二十支金雞）前市　後市　三月期至八月期各盤 [illegible]

標準棉花（國際鄭標棉花紡）[illegible]

◉現紗 人鐘、十全、招財、花蝶、金城、富貴、紅魁、雙喜、大發、金雞、三羊、地球、好做、金塔等 [illegible]

糧食

◉滬南米市　常白粳、蘇同稻、銅圍早稻、張堰早稻、干墩晚稻、龔來早稻、松隱早稻、青角晚稻等 [illegible]

◉滬北米市　常熟特頂粳、殷海和、沈開泰、毛仁成、陳三男、何二二、李照福、周鶴祥、王士觀、余文爽、鄧祥云、吳阿大、周金海、華阿林、永生、徐立科等 [illegible]

◉麵粉　三月期至八月期各盤 [illegible]

◉雜糧交易所　標準豆油、標準黃豆、新小麥等 [illegible]

◉雜糧　全河黃豆、蚌埠豆、漢口芝麻、四平街豆、范家屯豆等 [illegible]

油餅

大有豆油、大德、立記、昌記、洪泰、長泰等 [illegible]

海味

東洋海帶、洋菜、淡菜、干貝、冬菇、石耳、火腿、洋參、烏魚、黃魚、金鈎等 [illegible]

魚市

大黃魚、小黃魚、鰳魚、鯧魚、帶魚、鮮鰻等 [illegible]

◉無錫米市　道粳、利粳、元粳、大羊、白稻、機粳等 [illegible]

進出口各貨彙報

[illegible]

輪船進口預告（三月）

[illegible]

輪船出口報告

[illegible]

現有一神速方法可使暗晦牙齒光亮潔白

清除難看之牙垢

尊齒可立即異常潔白○一試便知

今請君試有發光之白齒。明媚之笑容。而引人注目。法頗簡易。祇須朝夕用固齡玉刷牙。君亦可以迅速發覺此牙膏能使牙齒光亮與潔白。決非普通牙膏所能辦到。

固齡玉牙膏之能如此奏效者。以其含有數種重要成分而不可於普通牙膏中得之。既可除垢與磨光。又能殺死數百萬之細菌。其聚集於齒上而致難看與污垢者。故固齡玉具有一迅速潔齒之效能。數千萬人已認其為最簡單與穩妥之方法。可於瞬間使暗晦污垢之牙齒變為潔白如編貝者。

美商 同益洋行 中國經理 2-XX

固齡玉牙膏 KOLYNOS

體育消息

警旅籃球隊敗於暨南

暨南表演美妙以五七比卅九勝
警旅初來場地不熟名將均減色

武漢警旅籃球隊、為華北健將之混合集團、遠道代表劉振元尹鴻祥亦在其內、段煒王滿若為昔日北平之錦標選手、葛克王健民鄭森等乃華中名將、前年遠運會吾國在上海預選時、均會來滬一顯身手、論人材個個出衆、此次由宋如海率領來滬、昨晚首次出場對暨南在申園比賽、不啻表演失其常態、以三十九比九十七敗於暨南、全隊聯絡尚佳、但投籃不準、場大招架不過、完全敗於生疏兩字、至於暨南之勝、確有其實在功夫、殊非倖致、

場地生疏

競爭形勢、極緊張興奮、初暨南投籃一再失機、頗不如意、入後漸覺熟手、韓振元尹貴仁之角球、極有把握、警旅隊、初臨客地、場地不熟、備覺慌亂、守衛力集中於中路、不顧兩邊、被暨南乘隙襲進、分數扶搖直上、曾至二十三比三之大差、警旅屈居下風、後極力振作、上半時以十三比二十五落後、下半時警旅仍無起色、祇得平衡之局面、而無得勝之能力、暨南遠擲甚準、攻守俱見精彩、警旅有相形見拙之概、劉振元退化甚多、尹鴻祥則來無恙、穩健如昔、

一籌莫展

開始後、暨南韓振元罰球開紀錄後、即在籃下失去一穩進之球、甚為可惜、徐亨罰一球、加上一分、相持未久、警旅葛克在籃下得劉振元之巧傳、躍起投中一球、觀者精神為之一振、蔡演雄亦為暨南增上二分、斯時警旅王健民已登記三次犯規、即出名將尹鴻祥登場、不料警旅竟一無起色、劉振元數數不得志、葛克被徐亨監視極嚴、無可奈何、暨南左右游弋、運球工夫極妙、韓振元尹貴仁屢次射中遠球、聲勢大盛、警旅不能深入、對方監視極嚴、聯絡方面、似未得手、竟一無建樹、造成二十三比三之懸殊局面、暨南遙領前導、

略見起色

警旅由鄭森入場代替段煒、葛克投中第二球、成二十三比五、暨南略見軟化、光頭鄭森手運忽來、又投兩球、均告中的、王滿若亦得一球、鄭森又加二分、成二十九比十三、頗有扶搖直上之勢、但上半時時間已至、休息再戰、形勢較前益為激烈、警旅力謀打開僵局、暨南則不稍放鬆、各有建樹、局勢平衡、三十七比二十三、警旅仍差十二分、但以後暨南手勢又盛、華中健兒又陷於荒亂無序中、

局勢懸殊

暨南賴各人均有美妙之投籃、分數〃逐漸高出、警旅僅由尹鴻祥投中一球、比數降成四十五比二十五、相差有二十分之多、一無成就之劉振元、方始開其紀錄、此後比數、常差十八至二十分之間、徐亨一球、造成五十七比三十五、暨南勝利在握、韓蔡二人、相繼下場、補入預備員、警旅極力掙扎、段煒連中二球、成五十七比三十九之最後結果、裁判員周家騏、邵鴻仁、明晚警旅對東華比賽、

▲暨南	擲	罰	犯	分	▲警旅	擲	罰	犯	分
尹貴仁	六	一	〇	十三	段煒	三	一	〇	七
韓振元	九	一	一	十三	鄭森	四	〇	〇	八
鄭耀稚	一	〇	〇	二	劉振元	二	一	二	五
徐亨	五	一	二	十一	葛克	六	〇	一	十二
蔡演雄	三	一	一	七	王健民	〇	〇	三	〇
溫其堯	〇	〇	一	〇	尹鴻祥	二	〇	一	四
王南珍	二	一	二	五	王滿若	一	一	二	三
共	二六	五	七	五七	共	十六	三	九	三九

上半時　暨南　二五分　警旅　十三分

下半時　暨南　卅二分　警旅　二六分

又警旅對暨南之賽之前、尚有北平麥會斯對西青乙隊勇敢一場、結果二十三比十四、北平麥會勝、

本屆全運會進行辦法草案擬就

▲郝更生到京接洽經過

◎南京二十日電　郝更生在滬籌商本屆全運會進行事宜竣、十九日晚返京、二十日晨向王教長報告會商籌備經過、擬派全運會籌委人選及進行辦法、已擬就草案、郝定二三日內將再赴滬、

許承基表演

▲在港大敗徐煒培

◎香港二十日電　我國出席台維斯杯代表許承基、二十日下午四時半、與港網球單打冠軍徐煒培作表演賽、許以直落三盤、大敗徐、

遠運預選萬米冠軍　孫澈靈柩運晉

去年遠東運動會預選賽萬米冠軍山西正太鐵路護路軍士孫澈、將赴菲出席為國爭光、不幸得肺炎病症、在紅十字會醫院診治不料於五月二十四日午夜、溘然逝世、全國哀悼、當由協進會料理後事、停柩於齊魯會館、將屆一載、現該軍第一團部團長、已派該團副官謝奇峯專程來滬、向協進會接洽領柩回晉事宜、由協會派員、向中國旅行社接洽辦理、經已就緒、定於今日起運、由通車至北平再轉平綏後、至山西高湯縣原籍安葬、按孫君三十歲、山西高湯縣人、從軍有載、為正太護路軍副班長、身材修短適中、態度和靄、在前屆華北運動會中、以三六分四秒獲萬米冠軍、去年華北遠預選、以三四分秒、打破全國紀錄、在上海全國預選會中、以三四分四秒、之成績、當選遠運會代表、再造出全國紀錄、如此天才、惜不永年、深為可惜、

東亞女籃球田徑南游　備受僑胞歡迎

▲田徑陳淑卿創百公尺新紀錄
▲籃球賽幾攻無不克技術高超
▲全隊啟程北返廿六日可抵滬

(星洲通訊)上海東亞體育專門學校、為提倡女子體育、暨聯絡僑胞感情起見、特應本坡星華籃球總會之邀、組織南游隊、一行計校長陳夢漁、領隊李懷棻、隊長錢行素、副隊長王化昌、暨隊員薛正偉・陳淑卿・陳麗卿・秦熾明・許沅・潘靜嫻・王郁蓉等十二人、於二月九日自西貢乘法郵輪抵星、備受僑胞熱烈歡迎、先後表演籃球及田徑、成績殊佳、又轉赴馬來亞等比賽、熱烈狀況、空前未有、茲將各情分誌如次、

星洲僑胞熱烈歡迎

星洲體育界、自獲東亞南游隊抵埠消息後、即紛往歡迎、計到有星華籃排球總會會長林靄民、總幹事邱衛近、委員鄭皆洋・龔延道・崇正校友會、業餘體育會、華僑中學、愛同校友會、維揚體育會、工商校友會、南洋女中、星洲女中、中華體育會、崇武體育會、暨該校在星校友等數百人、迨船抵埠時、歡呼四起、經陳校長一一與歡迎者握手、祖國同胞、異地相逢、中心之樂、實錄衆所能形容也、

三江會館茶會招待

三江會館、為聯絡鄉誼起見、特於十日上午十時、在東陵加必芝律會所開茶話會、表示歡迎、首由吾國駐星正領事施紹曾氏代表致詞、略謂東亞隊員挾絕技南來表演、可使僑胞對祖國新國民教育有相當之認識、且予僑胞以一種效行之原則、南島女子體育素稱落後、希望能因東亞來隊斯土後而喚起星埠婦女界之注意云云、旋由東亞校長陳校長答詞、並報告此行宗旨、最後由錢行素操流利之國語向會衆致謝、至十二時許始散、此外邀與會宴者、幾無日無之、酬酢殊忙、

接洽比賽特組委會

星華籃排球總會、自得東亞慨允南游後、即籌備比賽秩序、為進行便利計、特分別組織特種委員會、如東亞、星洲田徑賽表演委員會等、俾專責辦理一切事宜、

南洋各埠紛請表演

自該隊到達後、幾轟動南洋、各埠紛函請星華會會長林靄民氏接洽表演事、東亞隊為不使僑胞失望起見、均予以應允、計於星洲表演籃球及田徑後、即轉赴檳城、霹靂、太平、峇株等處、而顯身之時、觀衆無不盈坑盈谷、對該隊之藝術、倍感欽佩、

田徑賽創全國紀錄

十七日下午一時、在星加坡業餘足球總會球場舉行東亞星洲男女田徑表演賽、觀衆達一千餘人、惜開始前一陣微雨、有阻觀衆興趣、不然全場又將水洩不通矣、男子計八團體參加、成績平平、女子組除東亞外、有南洋女中、中華女中、星洲女子體校、選手二十一名助興、東亞懷有全國第一流選手、成績遠非南洋如女子隊所能及、斐聲全國之錢行素小姐、則以球賽傷足、成績大受影響、然其仍負創出席、姿勢之佳、觀衆無不稱賞、總計九項節目、東亞包辦首席、陳淑卿之百公尺、以十三秒四之優越成績、打破全國紀錄、尤為難得、全部結果如次、

項目	第一名	第二名	第三名	成績
五十尺	陳淑卿	曹漢華	錢行素	七秒二
百公尺	陳淑卿	錢行素	曹漢華	十三秒四(新)
低欄	錢行素	王化昌		十五秒
跳遠	錢行素	陳淑卿	陳玉堃	四公尺四二
跳高	王化昌	陳余鑣	潘靜嫻	一公尺二四
標槍	許沅	薛正俠	王慕郁	二七公尺二二
擲棒球	許沅	薛正俠	王慕郁	二九公尺三五
擲鉛球	許沅	鄭蕙月	陳余鑣	八公尺一六
擲鐵餅	王化昌	秦熾明	契碧梅	二二公尺八五

籃球賽幾攻無不克

東亞籃球技術之高超、尤使僑胞欣羨不已、計在星及馬來等埠出賽、除於路過馬六甲時、以隊員缺乏、不幸以二十比二十七受挫於培風男子隊外、餘均每戰必勝、隊員中之薛正俠・陳畹卿允為南洋一帶稱揚、此次蒞地重臨、球藝已大有進步、餘如錢行素・秦熾明・潘靜嫻・王郁蓉・王化昌等均卓爾不凡、茲將各場比賽結果、彙誌於後、

(一)在星　一九比一八　勝南男子隊
(二)在星　二四比一五　勝南洋女中
(三)在星　二七比一六　勝中華女中
(四)在怡保　五五比一二　勝霹靂中華女中
(五)在吉隆坡　三四比八　勝坤成
(六)在吉隆坡　四〇比六　勝育華聯隊
(七)在檳城　二四比二二　勝化南隊
(八)在馬六甲　二〇比二七　敗培風男子隊
(九)在峇株　三五比一四　勝中華體育會

不虛此行盛譽北返

東亞在各地表演、隊員服裝樸素、態度誠懇、技術既佳、運動道德可異常高尚、無絲毫時下運動員習氣故給予南洋女界印象極深、各界以該隊此次跋涉萬里重洋、成績優異、辛苦備嘗、紛送銀盾綵旗等、藉留紀念、該隊已定三月初旬啟程、預定二十六日可返滬云、

本市教局籌備推行普及體育

▲公務人員均須選擇運動

上海市教育局自接奉蔣委員長冬電、刻正積極籌備推行普及體育、並將聯合各機關會商辦法、凡公務人員、均應選擇運動一項云、

中華足球維華對商船

本星期六在先施球場

中華足球會維華對商船之中字組賽、定於本星期六(二十三日)下午三時、在先施球場舉行、(昨誤在商船學校)裁判員唐仲光、

公展杯手球第二循環第一日　西青勝中青三對二

昨晚為公展手球第二循環第一節比賽、共計五組、中勝二、西勝三、今晚尚有五組賽、茲將昨日比賽結果錄左、

▲昨晚結果

(九)皮亞斯(西)　二一—一五　二一—一六　孫寶琦(中)
(七)波森之(西)　六—二一　二一—一八　二一—一四　戰培秋(中)
(五)洪玉魁(中)　二一—一七　二一—一一　喬那(西)
(三)克利麥(西)　二一—一五　二一—一七　孫道勝(中)
(一)朱寬(中)　皮爾斯(西)棄權

▲今晚秩序

六時　(十)馬心源對施密斯
(八)黃克棻對葛排門
(六)蔡同壽對安德魯茲
七時　(二)孫家祿對察卡迹

今日足球友誼賽　震旦大學約戰東華

▲下午四時在呂班路

震旦大學足球隊為增進球藝起見、特邀請東華足球隊、於今日下午四時、在呂班路該校球場、作友誼比賽、茲將該校出戰陣綫列后、

劉琰
毛淡興　史脫奈賽夫
張蘇生　蔡振岩　楊宏奎
蔡文毅　華萊　勞勃斯脫　王永年　華特

▲東華陣綫

生力軍
蕭管・王選齡・石昌榮・
閻洵安
尹政達　趙藹生　馮念漢
張銀海　丁非成　余家標
楊人偉　陳洪功　賈幼良　張金海　陳虞添

優游盃籃球昨晚結果

南光勝圖進　六五—三八
優乙勝勝德　四一—四〇
大華勝商工　六八—四四

▲今晚秩序

六時　全黑—中央　裁判自陸翔千
七時　郵務—樂青　裁判員江振德
優甲男青改期　郵務與樂青改於七時比賽

聯合杯乒乓賽

▲上週結果

粵光勝儉光　五—四
愛樂勝白熊　七—二
工華勝英乙　七—二
工華勝華順　六—三
工華勝廣技　五—四
晨鐘勝瑯丙　八—一
彤鐘勝正金　八—一

▲今晚秩序

(高級組)
組慈—美豐　在儉德
(初級組)
白熊—紗布　在紗布
東方—瑯乙　在瑯琊
晨鐘—漣環　在嶺南
肉光—華順　在精武
英乙—青聯　在青聯
工華—盟華　在三華

華商乒乓銀行賽

▲前晚結果

浙實勝統原　六—一
鹽業勝墾業　六—一
中央勝上海　六—一
中國勝華僑　五—二

▲今晚秩序

國泰對墾業　在國泰
中央對中國　在中信
國民對上海　在四明
浙實對通和　在國民

西青主辦春運會　白虹將力抗六强

▲白虹於後日開始練習

一年一屆上海西人青年會所主辦之春季運動會、將於四月二十七日、在美童公學舉行、本屆加入者計七隊、其中外人勁旅六、為麥令斯、美童公學、蘇克爾(即俄僑)、海軍青年會、西人青年會、及英尼斯、國人勁旅為白虹田徑隊、本年該會特設團體錦標歡迎白虹加入、請沈嗣良出場任總裁判、並於開會時請麥令斯樂隊奏樂、舉行隆重之典禮、白虹隊刻已發出通告、整軍經武、以期一鼓作氣、破麥令而克俄僑、雪中青當年隱恨、樹國人田徑聲威、本月二十三日下午、將與約翰大學作友誼比賽、藉以練習、是日白虹健將程金冠張嘉夔符保盧陳明良等、均將下場云、

國際體育館之建築

本埠發起組織之國際體育館、於昨午假威海衛路中社招待新聞界、席間、由黃河清陶建等報告發起宗旨及籌備經過、體育館工程、預定九月底完竣、六月間正式開幕屆時聘請菲律濱排球名選手來華表演、地點在法租界巨籟達路南古柏路勞爾東路之間、恩密拉大樓之南首、計地七畝、

教育新聞

中國童軍總會將舉辦幹部訓練班

▲七月中至八月底

(南京二十日電)中國童子軍總會、以各地各團操法不一、於本年總檢閱成績、不免影響、擬利用本年暑期、舉辦幹部訓練班、齊集全國人材於一處、實施訓練、開辦期、七月中至八月止、期間約六星期、經費及訓練計劃、正在詳細籌擬中、

三部會議　兒童年實施程序詳記

▲四月至七月底為籌備時期
▲八月至明年七月底為實施期
▲明年八月至十月底為結束期

內政教育實業三部代表為討論全國兒童年實施程序及實施委員會經費概算、於十九日上午九時在教育部開會、到內政部代表陳屯・魏丽莊・教育部參事陳泮藻・主管司科長吳研因・社會司科長鍾靈秀徐逸樵・實業部代表范爭藏・衛生署代表張崇德等、由吳研因主席、薛天漢紀錄、(一)修正通過全國兒童實施程序、由三部會呈行政院核定後再公布、(二)對於上星期決議之全國兒童年實施委員會組織規程、再加以修正通過、送同實施程序、併呈請行政院審核、(三)討論全國兒童年實施委員會經費概算、議定各項應支數目、呈請行政院核定照撥、至全國兒童年實施程序、闢分三個時期、在本年四月成立全國兒童年實施委員會之時、即着手籌備、故第一籌備時期、定自本年四月至七月底、第二實施時期、自本年八月一日至明年七月底、第三結束時期、自明年八月一日至十月底、因兒童年實施至一年(明年七月底)之久、關於調查報告及編印刊物等結束事宜、須由實施委員會、自明年八月至十月以三個月時期辦理此事、至實施委員會之委員人選、是由內教實三部合組、並於中央宣傳及指委會與衛生方面的聘委員云、

太原籌備慶祝兒童節

◎太原十九日電　民教館聯合各小學籌備舉行四四兒童節、函請閻徐屆時親行接見兒童、以資鼓勵、並函綏省兩署、任兒童參觀、

汴臨汝中學發生風潮

◎開封二十日電　省立臨汝中學、自二月三日新校長金國鈞到後、引起學生不滿、逐漸惡化、風潮突起、近當局派督學周祐光後、會同縣長張漫雲、令全體教職員一律停職補押學生劉守禮楊昌等八名、餘均解散、

教部令填廿三年度職校調查表

(南京二十日電)教部令各廳局云、該省各職業學校二十二年度概況調查表、前據該廳填送到部、業經本部彙編完竣、現在二十三年度瞬將結束、本年度各職業學校概況、亟須重行調查、茲製就表格令發該廳以即按校轉發、飭令遵照填表須知、限期填報到部、以憑核辦、其未註校名之表格、係備轉發新辦、或為本部未經查明各校之用、再嗣後本部於每年度、終了之前、例須舉行調查一次、以覘各校進展狀況、並以知照、

教部等派員　視察魯平晉等省大會

(南京二十日電)教部令派專員孫國封、科長謝樹芯、中大衛生教育科主任朱章賡、會同東北青年救濟局李錫恩赴皖贛鄂豫魯晉冀平津各省市視察高等、教育採謝朱三人定二十二赴濟、視察齊魯大學後、赴平視察公私立各大學、再由平至津冀晉鄂汴皖等八省市、視察經時約二月回京、

平大學生　科學講演賽結果

(北平電)中國科學化運動會北平分會舉辦之大學生科學講演競賽、十七日下午二時、在中山公園中山堂舉行決賽、參加講演者為潘燕生等八名、由張屬生徐誦明梅貽琦等任評判、結果第一名潘燕生、(工學院)講題為科學態度與方法、得何應欽所贈之銀盾、第二名張伯爾、第三名張宗炳、

本市籌備慶祝兒童節

▲會同學生國貨年聯合慶祝
▲四月四日上午在市中心區

四月四日兒童紀念節瞬將屆、本市兒童節籌備委員會、於昨日上午十時在市政府舉行會議、出席者李大超・胡叔異・潘公展・(胡代)李廷安・(王世偉代)錢弗公・等、主席李大超、紀錄錢弗公、行禮如儀、首由主席報告、(一)國定兒童年已決定於八月一日開幕、(二)本年兒童節應如何慶祝請討論、繼討論事項、(一)本年兒童節應如何慶祝案、議決、聯合學生國貨年委員會共同進行、與該會會商後再定辦法、至各大報特刊仍須出版、由兒童幸福會會同中華慈幼協會籌備、(三)佐照中央頒定兒童年實施辦法、本市兒童年籌備會應否改組案、議決、應俟中央頒佈後再行改組籌備、(四)建議召集兒童國貨年運動委員會聯席會議案、議決、定本月二十一日上午十時在市政府舉行、由會備函通知、議畢散會、

市教局訂定　師範畢業生會考辦法

▲令仰各師範學校遵辦
▲會考委員會辦事細則

上海市教育局、昨訓令公立及已立案私立師範學校及附設師範科各中學云、案奉教育部頒布師範學校學生畢業會考、暫行規程、即經本局抄發轉飭遵辦、嗣據本市各師範學校、及附設師範科各中學、迭呈困難情形、曾經本局據情呈准、展緩至本年度第二學期舉行在案、茲經本局訂定上海市教育局第二十三年度第二學期師範學校學生畢業會考辦法、及上海市教育局師範學校學生畢業會考委員會辦事細則、除呈報市政府教育部鑒核備案外、合亟檢發辦事細則、先行公布、令仰該校遵照辦理、此令、

本市中學生　國語演說預賽統計

▲七十分以上者佔多數
▲本星期日在務本決賽

全國國語教育促進會主辦之本市中學生國語演說競賽會、已於十七日上午十時起初高中分六團預賽、已誌本報、並定本月二十四日上午八時起、高初中各分三組、在務本女中舉行決賽、茲探錄該會預賽統計如下、競賽員共九十四人、(一)競賽員程度、高中佔百分之三九、初中佔百分之六一、(二)競賽員性別、男佔百分之廿二、女佔百分之七八、(三)競賽員年齡、十一歲佔百分之一・九、十四歲佔百分之七・四、十五歲佔百分之廿二、十六歲佔百分之十九、十七歲佔百分之十四・八、十八歲佔百分之廿、十九歲佔百分之三・七、二十歲佔百分之九・二、(四)競賽員籍貫、計共三市九省、上海市百分之十九、南京市北平市各佔百分之一・九、江蘇百分之廿二、安徽百分之十四・五、廣東百分之十三、浙江百分之十一、江西百分之五・五、福建湖南各百分之三・七、河北河南各百分之一・九、(五)競賽員成績、九十分以上、百分之一・九、八十分以上百分之廿四、七十分以上、百分之四二・六、六十分以上、百分之二〇・六、五十分以下、百分之十一云、

贊成十宣言之言

▲蕭一山許為民族衰危之福音
▲劉絮敖力言徘徊歧路之不可

近來國內學術界中人、對於「十宣言」、皆極注意、現南京之中國社會問題研究會、已有定期舉行文化建設座談會之舉、邀請陳立夫・何炳松等二十四人參加討論、廣東勷勤大學師範學院院長林勵儒、監察院監察楊亮功、氏於過滬時、亦對人表示、謂宣言原則、確屬無可非難、不過如何期其實現、不致徒托空言、甚望署名宣言之十教授能有進一步之表現耳云云、此外北京大學史學教授蕭一山、與留學柏林之經濟學家劉絮敖、近致書其友人、言及中國本位文化建設問題、亦表示多所期待之意、「十宣言」影響之巨、由此益可見其一斑矣、玆附錄蕭劉二氏之函如左、

蕭一山函

先生等領導羣倫、建設中國本位文化、實為民族衰危中之福音、仰瞻前路、不勝欣佩、立夫先生過談、亦會論及此題、中以為文化本無所謂東西新舊、自其同者觀之、圓臚方趾無二致也、自其異者觀之、則秦越亦殊趣矣、故性同而理亦同、俗異而術亦異、術有精粗、則不妨互採、理無差歧、則何必學步、前人昧於學術之源、遂有自封效顰之謬、近來風氣稍稍轉移、但猶恐泥古不化者、或與科學滅裂之學正等耳、竊於民十八創辦文史政治學院、即以昌明中國文化為目的、當時影響雖大、而收效甚微、已早料其有今日矣、惟如何方能與滅絕者、使偽者不亂真、尚祈同志加之意焉、

劉絮敖函

近閱報載見先生等所發之「十宣言」、細讀之餘、不禁欣然而喜、憶敖在歐之日、居恒與數友論及東西文化問題、皆主我國文化政策、在徘徊歧途、中毒已深之後、急有重行檢討、改絃更張之必要、方期歸國以後、集合同志多人、大聲疾呼、以求請益於國內賢達、不意先生等之「十宣言」、竟與敖等之意宗全吻合、是可證眞理所在、人人皆有同感也、蓋敖居歐二年餘、平日體察所得、覺西洋文化、雖自有其優點、然若吾人不顧國情、而一一加以移植、則其結果所至、匪特無補時艱、抑且為吾中華民族致亡之源、今幸先生等登高一呼、全國即為嚮應、從此改弦易轍、指向民族本位文化前途邁進、敖知數年而後、全國定有一番欣欣向榮之氣象也、敖對此問題、本無精深之研究、然以直覺所得、或亦有可資參考之處、稍俟若有餘暇、尚擬撰為文章、以求拋磚而引玉也、

約中樹人堂奠基禮

▲今日下午五時舉行

聖約翰大學附屬中學新校舍樹人堂、茲訂於今日星期四下午五時、由教主教行奠基典禮、該新校舍設備甚佳、可容學生一百二十三人、樓下四角則係光綫充足之新教室、其建築費大部份為該校學生家屬慨捐贈、餘數則來自美國及該校盈餘、

中國防痨協會徵文

▲市教局令各校教職員學生應徵

上海市教育局昨為防痨協會、懸獎徵文仰各校教職員及中學以上學生應徵由公告云、查痨疾為害生命、亟宜設法預防以重健康、現中國防痨協會、有鑒及此、特訂定懸獎徵文簡章廣事徵求、本局應予贊助、合行公告仰本市市立私立(已立案)各中小學教職員、一體知照、再中學以上學生、亦可應徵、併仰轉飭知照此佈、附中國防痨協會懸獎徵文簡章如下、中國防痨協會徵文簡章、緣起痨病為害由來已久、國人因缺乏常識昧於預防、是故患斯病而犧牲者、年逾千萬為我民族積弱之一大原因、本會為求普及防痨教育使人民咸有相當認識起見、特發行一防痨先鋒刊物一種、懸獎徵求著作、茲分述簡章如下、(一)凡中華民國國籍人民、不論男女老幼均得應徵、(二)題目一、防痨運動與中國民族復興運動之關係、二、防痨與教育、三、從中國民族體質說到防痨運動、(三題任擇一題)(三)獎金分三種第一名五十元、第二名三十元、第三名二十元、(四)論文須在五百字以上、不拘文言白話、但須用中國文字繕寫清楚、並用新式標點符號、通訊地址亦請注明稿端、(五)來稿曾經他處披露者、例不奉酬、稿件務須加蓋本人圖章、以便領獎時核對、不蓋章者以卻酬論、(六)來稿限民國二十四年三月底截止、逾期無效、錄用諸稿屆時專函通知、並在本刊揭曉、(七)本會已聘請牛惠生・李廷安・顏福慶・朱恒璧・翁之龍・丁福保・伍連德先生等為評判委員、(八)經評定冊得異議、(九)來稿錄用與否、概不退還、必須退還者請先聲明並付足郵票、(十)來稿須寄上海池浜路四十一號、中國防痨協會編輯部收、(十一)如稿件過少見之佳作時、得展期徵收並得將獎額保留云、

青年界籌組國風社

本市青年界孫育才・郭增澄・沈濟炎等數十人、為聯絡感情研究學術起見、發起組織國風社、經呈准市黨部許可組織、昨日舉行第二次發起人會議、議決(一)通過社章草案、(二)徵求社員、(三)設籌備處於新疆路二十九號、(四)籌備成熟定期舉行成立大會、(五)推郭增澄孫育才為進行指導、(六)推選沈濟炎程銘黃忠強曹鏡庭林榮姍為籌備委員云、

美女牌代乳粉

小寶寶食美女牌代乳粉

人類終身之食品、未有甚於嬰孩之食品者、蓋一生由少至老之康健與快樂皆繫於是故飼嬰食品選擇不可不慎、美女牌冰結漣公司有鑒於斯特在美國名廠製成美女牌代乳粉取牧場中最濃潔之牛乳在其偉大而最衛生之製造廠中嚴密格製、製成以後曾經微生物學測驗兼裝運華後又在本廠檢驗一番務使其與母乳無異易於消化清潔可靠故美女牌代乳粉不僅功效良佳為小寶寶所愛即其售價亦並不昂貴

大聽二磅半洋叁元九角　小聽十二英兩洋壹元叁角五分

美女牌冰結漣公司出品

各大公司藥房及南貨店均有出售

美國製造裝運華

免費照相

凡嬰孩必須拍照以留紀念現可不費分文如願以償請將美女牌代乳粉大聽蓋一只或小聽蓋二只持至下列任一照相館當由專家代為攝影代印精美照片二幀不取分文

北四川路中　英花照相館
靜安寺　雪鴻照相館

中國國貨週刊

施擬

第一〇八期　（每逢星期四出版）

貢獻話

國貨外銷之檢討

仰蓀

國貨在今年之命運，內困於農村之衰落，外迫於世界不景氣之普遍，路徑愈走愈狹，此固無容諱言。顧國貨之新生，在南洋確爲惟一之出路，我國貨廠商，應聯合戰綫，以從事於國貨外銷的推行。推行上最大之困難，據南洋考察者歸來所談：則匯兌，運輸，保險等等，均操諸他人，而押匯之重利，與稅則之受虧，相形見絀，在在落人之後，此則國貨界應趕快想法，以團結的力量，開拓此外銷之途徑，爲不可緩也。記者認爲上述問題以外，有最重要之一事，爲國貨界向所不注意，而久已失却南洋華商之信仰者，厥爲貨品之不知選擇。一般販賣商任意以粗製濫造之貨品，販運南洋，以國貨爲號召。彼僑商初以一片熱忱，而所購者反爲次貨，不但短氣，且以灰心，是眞國貨之敵。故鄙意今後我國貨廠商，應由同業聯合公組檢驗機關，廣羅專家，出其技術，凡出口之貨品，必經嚴格之檢驗，與精細之審査，以挽回既失之信用，開拓未來之新路。此事極爲重要，似不應專賴政府，視爲具文，或用意甚善，而所任非人，轉爲利藪。張公權先生謂：「提倡國貨一事，今後要大家來實力，而且都要自己出馬去做。」確爲我國貨界所應注意者也。

國貨運動到家庭去

余甯

國貨在現在的時代，我以爲唯一的路，就是用經濟的方法，奏最效的結果！經濟的方法是什麼呢，——國貨運動到家庭去！

三四年前，我到鄉鎭去，時常看見婦女們打草帽，做他們的副業，假使這種方法用在製造國貨方面，那麼這收效是很大的。因爲，普通國貨工廠在未製造貨物之前，一定要造鋼骨水泥的廠屋，要聘許多辦事職員，還些費用，如果解除，只有國貨運動到家庭裏去一個方法！

有一個留學日本的朋友告訴我！日本輕工業爲什麼這樣發達，因爲牠們成本輕，成本何以輕呢，政府的保護，當然是一個主要原因，但是，家庭工廠的發達，却是最大原因。

那末有些讀者們要疑惑了，現在是機器世界，假使施行家庭工業這方法，恐怕手工業要復興起來，這不是開倒車嗎？

我以爲家庭工廠並不是只用手工的，用機器也可以的，不過，那是要二三戶人家合作起來才行，況且，我所說的是小工業，講到規模大的，那就非設立工廠不可啦！但是大的資本，是靠國家經營的。我下個比喻，在國貨和洋貨抗爭裏，大工業好比是大砲，重機關槍，小工業好比是步槍，手溜彈，在現在中國不景氣的時候，望多多地加多步槍和手溜彈，我們且擇便利的做！家庭工廠的組織，就是這個意思！

我看見有一本婦女雜誌，談到中國婦女的沒落。資產階級的婦女，麻醉在歌榭舞臺中，中產階級的婦女，躲在家裏賭錢作樂，而還有許多徬徨在歧途中的娜拉，做着花瓶式的女職員。婦女難道眞是沒落了嗎？快從滅亡的途中走回來，走着家庭工廠的路！

今年是學生國貨年，我希望教育界鄭重地提倡起來，勸導「家庭工廠」這件重大的工作！

國貨週刊廣告刊例

▲長行計八十二字高爲一行每行每次收費二元十五行起碼

▲短行計四十字高爲一行每行每次收費一元三十行起碼

▲本刊每星期四出版

集團結婚與推銷國貨

張孟昭

上海市第一屆新生活集團結婚典禮，將於四月三日下午三時，在上海市政府大禮堂舉行，有五十八對青年男女，在儉約目標下，結成夫婦，這：眞是一件破天荒而空前的盛舉！同時，我國著名的美亞綢廠，利用這千載一時的大好機會，爲一般新郎新娘，特織男女綢禮服式樣，計男禮服袍褂料甲種十五元，乙種十二元，女禮服料甲種五元六角，乙種四元五角，兜紗每襲租金一元五角，以察核價目，尙屬低廉，又爲提倡國產絲綢起見，業經社會局核准照辦了！我想不單是男女禮服，可以趁這機會，得到極大的功效！其餘如三友社的合歡枕，毛巾，月經帶，孩兒圍涎，以及男子中山裝，小花園的女鞋，家庭工業社的蝶霜等……大可以廣告半價，推銷給集團結婚裏的青年男女，無異一面共同提倡集團結婚，一面有效的提倡國貨減少入超，杜塞白銀外流，薄利推銷國貨愈迅速！國貨給男女青年的印象愈深！商家何樂而不爲？

國貨界應該注意的件事

巴玷

談到提倡國貨運動，我認爲消費者固然應該出其最大的努力來服用國貨，購買國貨。然而，在另一方面看來，國貨的生產界，也應該抓住機會，利用時機，將國貨生產品立下一個使國人永久信仰的心理的基礎，這樣使經濟下，消費者與生產者，切切實實的合作起來，那末，我們中國的國貨運動，自然會得到很好的成績，達到成功的地步，這是一定的道理，我想：大家都該十分明瞭吧！

可是，說來眞是不幸得很，年來的國貨運動，經了全國上下一致的鼓吹和宣傳以後，生產者和消費者，似乎已經覺悟得多了，然而，照我看來，國貨生產界，還有二件應該注意的事，應該切實的來注意一下，（消費者應謀注意的事，不在本文討論範圍之內，不多述，）因爲這是和整個的國貨運動的前途，是有莫大的影響的，茲寫述於下，以與國貨生產界相商榷！

㊀同業間應取消廉價競爭的政策——同業與同業之間，本來是應該聯合起來的，怎樣研究推銷的方法？如何釐定貨物的價格！這是應該與同業於事先商討的。可是，目下的國貨生產界的情況，是怎樣呢？唉！除了廉價競爭，同業傾軋以外，還有什麼話可說呢？這是一個很嚴重的危機，某實業家說：「廉價競爭，是國貨事業的死症。」眞是慨乎言之！我很希望同業與同業之間，快快的覺悟起來，來組織同業組，或是同業公會，聯合營業所，來補救這個缺點，如火柴業已組織有聯合會，搪瓷業也有聯合營業所，最近鋼精業和調味品業，也有了同業組，和聯合營業所的成立，這是一個很好的現象，可以免除同業間之傾軋，和廉價競爭的發生，我想：國貨生產界的其他各業，實在也有急起注意的必要。

㊁生產品應絕對的避免粗製濫造——要國貨生產品得到消費者的信仰，第一應該使貨品靠得住，所謂靠得住，便是絕對的毫無粗製濫造的成分，夾雜在裏面，這也是一件很要緊的事，關於貨物的推銷前途，實至重且大，我國國貨生產界，現大部份已能注意於此，然而，尙有若干生產者，仍不免有粗製濫造之情事發生，這是很應該注意的一件事，不但對於消費者的心理方面，大有關係，同時，也可以使同業之間，得到不良的影響，擴大的講，對於整個的國貨運動，實有重大的關係，當此國貨運動正在蓬蓬勃勃之際，作者很希望國貨生產界來切實的注意一下。

上述二者，我認爲在目下國貨生產界所應積極注意的事，爰假國貨週刊的地位，以與生產界相研究焉。

國貨史料

孫籌成

夏間所用之電風扇，以前均係舶來品，自華生電器廠之電風扇製成後，因其效用，較舶來品有過之無不及，而價値則低廉多矣。故國人咸樂用國貨，每年挽回利權不少。該廠之創辦人楊濟川氏，向未研究電學而入學校，所有電學知識，均憑其天才而得，結果反較留學生優良，足徵我國工業技術，並不後人，惜無人提倡耳。茲將乃兄楊南蓀前日錄示其丁卯七月，爲濟川弟手新發明電氣風扇，而所贈之五言律詩並序於本刊，以爲國貨界增光。

弟幼年在家，[illegible]來研究西學，後往上海貿易，自購得電學須知一本，聊學

春令應注意兒童之健康

（春令）

現屆春令之時小孩之體質薄弱抵抗力不足每易爲病菌所侵而起疾病現有國產兒科專藥鷓鴣菜功效甚佳有病時服之立可全愈無病時服之又可增加體質之抵抗力而預防各種疾患故家有小孩者不可不試之也查鷓鴣菜乃廣州宏興藥房所發明行銷國內外已久其功效之優異久爲各界所信用云

昆明釀造廠調查記

參觀記

寄雨

打開歷史，中國人在於工業上有着光榮的一頁，絲茶瓷器等在從前都佔世界上最高的地位，我們可以承認，中國人是聰明的，是勤苦的，這聰明和勤苦可以開闢一條有希望工業的路，只要摒除了守舊的一種惡習。

在這守舊的惡習還長得很茂盛的時代，要看到一個澈底改革而求進步的工廠，實在是並不容易，但是現在我居然看到一個昆明釀造廠了。

昆明釀造廠設在昆明路，佔地很大，現在他們暫時只出產醬油。這次去參觀的共有五個人，是邀了朋友的介紹的。

隨着門房踏進了會客室，接着，一位姓毛的先生來招待我們，我們在會客室裏坐了一會，就在毛先生指導之下參觀各處。

我們最先到的地方是化驗室，那邊在適當的溫度下，在各種器具裏培養着許多種類的酵母菌，毛先生和我們說：「造醬油酵母菌很重要，這種菌好像和工人一般，替我們造最重要且人所不能造的一步工作，糟坊裏造醬油並不在許多酵母菌的種類裏擇其最好的來利用，只是將原料曝在空氣中，讓任何一種菌類來担任製造的職務，所以出品不能够進步。我們這間房子，除化驗製出來的醬油外，找尋那一種菌類最好，是一種重要的工作。」

其次，毛先生引我們到發酵的地方，那是一連串狹長的屋子，溫度很高，兩邊都擱木盤的木架子，木盤裏放的都是正在發酵的原料，——豆，發酵時是要放出二氧化碳的氣體的，而那邊又因爲爲便利發酵起見，只留着兩只通氣的洞，所以我們不多時候就出來了，再到了一間很大的屋子。

這間屋子是特別的，裏面都是用水泥做成的大方槽，槽與槽之間，留了走人的路，屋子的一角，有一只槽空着，於是毛先生指着對我們說：「在發酵得完成以後，利用比重而得鹹的程度的鹽湯，就先放在這槽裏，接着再放下去這發酵過的豆，槽裏面有一根管子，這管子是通水蒸氣的，水蒸氣有攝氏表一百度的熱，足够比普通太陽的溫度高，所以我們製醬油，不需要像糟坊裏一樣的曝在太陽裏晒，除了蒼蠅灰塵不會混在醬油裏而得到衛生的條件外，在夜裏，我們仍可利用水蒸氣通在這管裏，使得出品迅速。」

走出了這間屋子，轉了灣，我們看見一具碩大的水壓機，利用水壓機可以比舊式的壓榨機壓出更多的醬油，他們的成本也因此低了，據毛先生說，現在他們的醬油除銷本埠外，外埠像漢口等等都有很好的銷路，在將來，他們還要造酒。

當我們走出昆明釀造廠的時候，我心裏不住的想：中國人是聰明的，能勤苦的，這聰明和勤苦，可以開闢一條有希望工業的路，只要摒除了守舊的一種惡習。

介紹無錫的元草地毯

綠漪

就經濟的立場說，當着目前中國農村破產，都市衰落：百業凋敝，不景氣的現象，迷漫着我們的周圍。提倡購用國貨，發展國家生產，民族資本，實是當前的急務，經濟復興的要策，也是挽救危機的大舉。可是，一般國貨，雖是出自國內工廠，而原料抑多半仍須向外商採購，因而遂要經過一層剝削，價格上還不免要較爲昂貴。正當購買力薄弱時的國民，依然有點兒爲難。自然最好是採用本國原料，製造純粹的道地的國貨相宜了。

無錫江蘇省立教育學院的農場，於我國農村經濟頹萎，應該急謀拯救，除一面對於農作物的本身，設法改良種子，改良種作方法以外，並提倡農村副業，如農村工藝，也是重要的一部門。同時訓練學生此種技藝，同時在各民衆教育實驗區，直接敎學與一般民衆，成績頗著。但所有原料，皆是國貨，即是避免重重剝削。且成本可以減輕，銷售容易普遍，如元草地毯一種，製造得異常精緻，花色很多，舖設廳堂客室，皆十分雅觀。（見圖）筆者日昨特至該院訪問該院農村工藝教員郭幾泉先生，承蒙見告情形如左：

「本院農場農村工藝傳習所，與北夏民衆教育實驗區，合設的農村工藝傳習所，敎導農家民衆婦女，利用農閒，精製各式磚形地毯。原料係採用蘇州滸墅關元草，完全是道地國貨。不論中式廳堂，或者西式客室，要拿這種地毯做點綴，不僅美觀，而且耐久經用。至於尺寸大小，可以隨買主的意思照辦。現在高喊農村復興的時候，我們的這種工作，也許是有益的吧！」

郭先生和我談話時，並隨即取過已經做好的元草地毯給我看，有各種各樣的花紋，元草的染色，紅，藍，綠，黃，各色皆有。聞每英方尺，定價祇售一角八分，較之洋貨氈毛地毯，不知要便宜若干倍了！

聽說無錫平民習藝所，也製成這種元草地毯，市間採用者很多，特在這裏一併介紹，希望愛國諸君，提倡國貨諸君，能够多多購用，豈不是可以稍補國家經濟於萬一嗎？

一週間國貨新訊

▲上海工業界發起定明年爲「工人國貨年」。

▲陝西中國國貨公司，聯合各機關組織服用國貨團。

▲京滬滬杭甬兩路沿綫國貨廠商聯合會，於十七日正式成立，選定執行委員十五人。

▲上海市民提倡國貨會，會商救濟工廠辦法，議決編訂經濟調査表。

▲上海中國國貨公司定二十四日下午二時舉行股東年會。

▲浙江省會國貨展覽會，定四月一日開幕。

▲赴菲觀光團員許曉初歸國，談及國貨在南洋銷路阻滯，由於匯兌運輸，均操外人之手。

▲廣東市商會與財政當局，近爲救濟廣州工商業起見商定全市商業統制辦法

▲上海市政府訂定全市路燈，全用國貨燈泡，由亞浦耳廠獨家供給。

▲青浦國貨展覽會，定四月四日兒童節開幕，現已開始登記，又該縣民敎館，設有國貨陳列館，亦擬徵求國貨樣本，以便長期展覽。

南陽皂廠

椰頭肥皂　超羣脫俗

衣服乾燥　終日馥郁

總店　老垃圾橋北堍　電話四二九八五號

子愷漫畫潤例

人間多可驚可喜可哂可悲之相。見而有感。輒寫留印象。但寄感興。固不拘筆法之中西。題材之雅俗也。嗜痂者頻來索畫。或裝裱而懸之室中。或縮印而裁之卷頭。受屬既多。知聞漸廣。時接來函。詢潤例。今暫定數則。以副雅望。

（潤數）立幅六元●橫幅六元●冊頁三元●扇面三元●複製者及指定題材者另議。

（函洽處）除扇面外不須寄紙。但請說明格式款識及屬者姓名住址。潤資先惠。收到後一月取件。杭州皇親巷六號豐子愷先生。（面洽處）南京丹鳳街一三四號陳之佛先生。上海福州路開明書店索非先生。杭州樹範中學鄭棣先生。寧波路江南銀行夏丏尊先生。開明書店陸仿游先生。（注意）本潤例限用於民國廿四年內。以後倘續應則另訂。豐子愷謹訂。

柯達萬利軟片

晴雨明晦　無往不利

萬利軟片　與普通軟片迥異。因其塗有雙重藥膜。感光迅速。不受光線拘束。可在任何天氣之下。拍得異常明晰快照。各種鏡箱皆可裝用

萬利軟片　而得較佳之成績。如君未知此軟片之特長。一試即可分曉。

柯達萬利軟片　包卷皆備。尺寸俱全。

美商柯達公司　上海圓明園路一八五號

萬試萬利

如欲成績優美　請用柯達軟片

◉肺癆靈藥三那星新發明

▲考克博士發見肺結核病原菌

▲柏格爾博士成功結核菌脫蠟術

距今五十一年前，時為一八八二年三月二十四日，有德國聖醫考克博士，在德京柏林之生理學大會席上發表結核菌為肺結核症（即肺癆）之病原體以來，東西結核學者，爭先研究，欲得一殺滅此菌之妙方，但其結果，尚未完全成功，蓋因彼等，不知結核菌能分泌一種蠟質，包圍其本體，以禦外來藥力侵入之深奧學理故也，曾有哈莫棄哈黎氏等，發見應用百分之五至十之苛性加里液，而得除去結核菌之抗酸性蠟質，後有莫純氏，應用鹽素瓦斯而亦得除去抗酸性蠟質，然此種脫蠟法，祇能適用於顯微鏡檢查上染色法而已，蓋其藥性劇毒，對於人體，終不能實用也。因此，我普天下結核病者之大恩師，柏格爾博士，百尺竿頭，再進一步，搜集動植礦物性之各種藥物，而苦心研究，期得一種有脫蠟作用，而藥性和平無毒者，孜孜數十年，不知絞盡幾許腦汁，瀝盡幾許心血，以求最合理最有效之化學劑不已，終發現特殊動物之腸間膜線壓縮汁中某一種有效成分，對於結核菌，有強力脫蠟之作用，乃即將此新成分作用於結核菌，則其結果，完全脫蠟，自此昔日東西各醫家，所視為人工不能除去結核菌抗酸性之主張，完全推翻，誠前後千古醫學界一大疑問的肺結核治療法之新曙光也。

肺結核之病原及病理既闡明後，柏格爾博士新發明之肺結核治療上理想的新醫術，亦實驗而大功告成，二十世紀唯一無二之肺結核特效藥（三那星）SANOSIN遂遵此新醫理新學說而產生，其功用專治一二三期肺結核「肺癆」結核性菌膜炎，皮膚結核骨結核，及其他各種結核症，凡曾行各種療治，不得見効者，一服（三那星）立奏不可思議之效力。

肺癆靈藥三那星原裝

▲懸賞▼ 本行發行「三那星」SANOSIN早經向各國政府商標局註冊得有專賣之權乃近有人非法偽造密運各埠圖取不法錢財無論何人如能將偽造主犯行蹤密報本行因而查獲偽造主犯者酬賞三百元決不食言

奉贈三那星實驗報告書及肺病療養指導書

肺癆特效藥三那星各埠各大藥房均有出售

上海仁記路一百十九號（即南京路四川路口）

美商愛世開洋行科學部啓

自由談

談傻幹　江寄萍

在都德著的磨房文札中，我看見了許多很好的散文。有一篇「高尼葉師傅的秘密」，形容一個磨麥粉的師傅的個性的剛毅，及不屈不撓的樣子，很可以表現出西洋人傻幹的精神。他說法國在工業不發達的時候，那時汽機還沒有發明出來，許多磨房裏都用風力來磨麥粉，所以如果是勤苦的人，都可以得到豐衣美食。那地方每逢星期日，磨房的主人都是很快樂的把香酒拿出來請客，主婦也妝飾得很漂亮的，戴着黃金的十字架，大家吹着笛子跳舞。可是後來有巴黎人●那地方去創設了一所汽機麵粉廠，一來工價便宜，二來磨麵也快，所以大家都把麥子送了去磨，這一來把藉風力磨麥的磨房的買賣搶了不少，於是大家都不能維持了，相繼的都關了門，有的去做別的生意，有的便潦倒不堪了。磨房的主人再也拿不出香酒來請客，主婦們再也沒有閑暇的時間來修飾。這個很熱鬧的地方，一時變為異常的淒涼，在這些倒閉的磨房之中，唯有一家還開着門，牠的風輪依然在天空中盤旋着，這便是高尼葉師傅的磨房。這不是一日了，大家都懷疑着誰家的麥子拿來給他磨呢？可是高尼葉很勤苦的，每天都趕着驢子馱着兩口袋麥子，送到他自己的磨房裏去。風輪老是轉着，可是他的磨房卻不讓人進去，即或是他不在磨房的時候，也把門關得牢牢的，像怕人偷走了他一粒麥子。不想忽然有一天，他磨房的門忘了鎖了，有幾個孩子進去一看，那裏有什麼麥子。原書描寫這些小孩子初進磨房的神情很好。說：「怪事！磨子間裏竟是空空如也，一只口袋都沒有，一顆麥子都沒有；牆壁上和蛛絲上也都沒有一些粉屑，就是平常磨房裏瀰佈的這一股熱香也聞不到，磨床上滿佈的是灰塵，那隻大瘦貓就睡在上面，就是內間也同樣的有這種廢棄與窮的神氣：——破床一只，破衣數襲，階石上有麵包一片，一只墻角裏有三四只破口袋，口袋裏漏出些石灰屑與粉土來。」高尼葉的秘密便被發現了。原來他的驢子馱着的是石灰。孩子們把這秘密傳遍了村中，那個年老的磨麵粉師，便坐在他的磨房裏哭起來，原來他這樣的吃苦來幹這事，是為磨房爭些光榮的。大家被他的誠心感動了，都送麥子來給他磨。以後這磨房便繼續的維持下去，直到高尼葉死後，那磨房的風輪才停止的。在我們看來他作的這種事是近於瘋狂的，或是因為激刺過深而得的一種精神病，其實這是一種很堅強的意志，一種反抗的精神。西洋許多的科學家，事業家，都是因為有這種傻精神而成功的。這不是矯情，不是愚拙，而是堅強的努力。中國人遇着失敗，便認為全盤沒有希望，把全部都犧牲，一生便這樣萎頓下去。遇到人家這樣傻幹，還加以嘲笑，所以永遠沒有成功。這篇文章像是笑談，然而實啟發我們不少。

瘴氣的谷　吳廉

只不過舊曆的二月吧了，但谷裏的天氣，卻熱悶得怕人，彷彿已經到了三伏天似的。路邊的茅草，又粗又硬，不小心的時候，簡直會把足腿刺痛。

蒼蠅雖不會吃人，但見牠猛然撲到臉上的時候，就會害怕地覺得像要來咬掉臉上的肉一樣。

我那時正以漂泊旅行為主要的娛樂的時候，走到這樣的地方，當然，便特別感到興趣了，打算放緩了足步，用好奇的眼睛，搜索着一些不曾看見過的東西。然而，我的前一天在山路上碰着的旅伴，一位自稱是生意人可沒有貨物的可疑的傢伙，卻現出害怕的樣子來了，回轉頭來皺攏兩道濃眉，催促我道：

「走快一點！走快一點！……你曉得這裏是什麼地方呵！」

「自然，我曉得。……那是一樹什麼花呀？……不要管，人家還會搶你我麼？」

我早就猜着，在這山陸谷險的地方，强盜爺爺是難免沒有一點兒的，兩手空空的流浪者，用得上什麼担憂呢，只顧向近處一根三四丈高都全是紅花的樹子發獃。

「鬼花哩！……我告訴你，不是說那些搶人的，小夥子！」

他將邊到腰幹上的包袱，朝背上拉了一拉，走了好幾步，才帶訓斥一般的口氣，回答我，語調上好像是個老頭子那麼似的，但人其實不過三十來歲吧了。我就不免有點不高興，仍舊慢慢地走，眼珠子朝路旁隨意地溜着，到說不說似的說道：

「那，……有什麼可怕的呢？……你怕天黑趕不到店子麼？」

「哼，你沒有聽見人家說麼？這個谷裏是有瘴氣的。……快點，快點，一到天黑就要出來的。……」

「呵！」

他聽見我吃驚了，便有勁地說着，宛如要使我更加佩服他那老有經驗的話語似的。

「人家說這個谷裏的瘴氣，是一個蛤蟆精放出來的，驚得麼？蛤蟆精。下雨天，趕馬人就看見過，你猜，喂，等一等，你猜，那是一個什麼樣子呀？」

他竟然停着足步來考問我來了。

「快走吧！那不還是一個難看的大蛤蟆？……你就忘記瘴氣了麼？」

我對他用手揮一揮，好像在趕他朝前趕路似的。

他的足立刻本能地加快走了起來，但嘴巴卻仍興奮地說着。

「大蛤蟆？不！一個着紅衣的漂亮姑娘呀！站在黃果樹的根上，把一頭黑頭髮，梳呀梳地，媽媽的，夠迷人哩！……」

「我們今晚上不好看看她麼？這樣迷人的東西！」

不大相信這類的事情，便說出和他打趣的話來。

「嗯，你怕不要命了！……會看見她的人，哪裏還活得出來呢？」

「怎麼？她吃人麼？」

「她哪裏高興吃你囉！你還沒有挨近她，就被她吐出來的瘴氣毒住了哪！」

「那末，你又怎麼曉得她是穿紅衣的女子哩？」

「嘿，我不是告訴過你是別人告訴的哪？」

「怎麼！他還活着呢？不是說看見了就會死了麼？」

「哈，你怎麼這樣笨？他也是聽來的呵！」

我不愛把遊戲的問話再繼續下去了，因為人類本來是長於說謊而且又是長於相信說謊的，姑且默默地就承認是笨了吧。

「還有，潞江壩的瘴氣就不同了。」

他躬下腰幹去理理足上鬆弛了的草鞋絆結，當伸起來的時候，便開始了這一句話，但不說下去，彷彿要等我催問：「那又是怎樣的呢？」可是，我不開腔，只顧埋頭趕我的路。

「我告訴你，那是江裏面的一條黑魚精……」

他終於再說下去。我心裏卻想道：「謝謝，我沒有請你告訴我！」他一面講話一面走，不知不覺地就慢了起來，有時候，如果不是我叫他快走的話，便會停在路上讓嘴巴子單獨活動了。

谷裏四週的山都很高，到半下午的時候，太陽就老早不見了，祇是留着使人難於忍受的悶熱。我們都解開衵扣，敞出胸膛來，把蒸濕衣衫的汗氣放去。我怕今晚趕不到山上去投宿，會留在谷裏過露天的夜，讓瘴氣來磨折，便屢屢回頭催促他：

「要黑了，走快一點，到那邊店裏去講不好麼？」

「好的，好的。」（未完）

戰爭雜記（七）　德永直作　葉蔭譯

但那靠收租穀過活的阿源的母親卻用鼻尖來跟你應酬，簡直不睬。這把我的母親氣得發抖了。就自暴自棄地，埋怨地，把我在當場胡亂地拉扯着，弄得我痛得叫喚起來，哭着。可是，阿源的母親也不來勸阻。

我獨自遊玩的時候多起來了。並且，時常總是想：「爸爸回來了就一定會變成有錢的人吧。——除非跟姐姐她們一道，不然，就是採莓子，捉蝸牛，（把蝸牛炙來吃，味道是很不錯的），或採竹實等等，我也是一個人去的。

父親從沒回來。漸漸地有着凱旋歸來的人了；但，姑丈和父親還是沒有回來。這時候，我有了一個戀人。

離開了男孩子羣的我，跟姐姐一塊兒和女孩子遊玩起來了。那個女孩子名字叫做惠美。在我家對面的高高的石牆上，有一間建着土庫的巨大的瓦房子，那家人在村裏算是舊家當中的大財主，惠美就是他們的獨生的，頂小的女兒。她是個性情執拗的孩子，但卻有着老成的要強的地方。我還記得，那時候她是八歲，要比我大一歲。七歲的小孩子，當不致於有什麼性慾；但，我卻頗為清晰地意識着戀情。不用說，惠美似乎也是那個樣子。兩個人不時躲着男孩子羣和女孩子羣遊玩。

有一次，給男孩子羣找到了。我們兩個人在惠美家裏的擱米糧的小房子裏玩着。男孩子羣，不曉得在什麼時候，就把小房子的四面包圍起來了。

「嗶，嗶，嗶……」

那些淘氣的小鬼頭都嘩啦嘩啦地吶喊著我們。

我覺得很為難，縮做一團。於是，惠美就把拖着的洋囡囡丟開，跑到門邊去。她回罵了些什麼話，一會兒就將躺在內廳的「熊」叫了來，嗾使它去咬他們。巨大的獅子狗，那被稱做「熊」的，是一條老雌狗，牠在主人的命令之下，就尖銳地吠了起來，弄得那些頂刮刮的淘氣貨都一腳不停地逃走了。

兩個人大約要好了一年的樣子；但，在種種事情上開始分辨出貧富的區別時，就自然地疏遠起來了。

那也是由我這方面先覺得膽怯。惠美雖然在別的種種事情上面很是老成；但她卻不曉得我是「吃剩飯的」，和輜重運輸卒乃是頂蹩腳的兵士等等。

而且，惠美也不曉得我不喜歡在她家裏的樓上遊玩的理由●原來從那裏朝下一望，就可以看到我的四間連房的草屋頂——那歪斜的，用蘆子蓋住漏雨的場所的草屋頂。

人與書　寒峰

因為孩子們歡喜金魚，自己對於這一方面也就似乎感到了一點興味。但孩子們並不懂得養金魚的方法，而自己，又是自晨至夜，走動得迄無休止的，因此金魚到了我家，不是把「活」的養成「死」的，就是把「朱」色養成「白」色，這已經是不止一回了。此外也還有一種危險，就是孩子之一，非常的歡喜解剖生物，對金魚當然是不願輕輕放過，常常地，乘着當前沒有人的時候，把活的金魚偷偷地從缸裏取出，拿到門外地上，獨自一個用小刀慢慢地解剖。無論你怎樣的說服他，總是沒有效果，從去年起，我們便不再養金魚了，雖然每當看到金魚担子，或經過金魚攤頭的時候，舊要動一動念。不久以前，在一家舊書店裏，看到一部康熙年間的稿本，題作「朱魚經」，是一個研究了三十年金魚生活的蘇州人做的，把金魚分作五十六大類，逐類的加以很科學的說明，並寫了許多養金魚和收子等等的方法。由於過去對金魚的一段因緣，加以此書並無刻本，便把它買下了。索價又祇四毛小洋。後來，振鐸先生南來，看到了這部稿本，他也說未見過刻本，並從改動處證明是原稿，我便格外的感到興味了。

東方文化學院參觀記（下）　蘭如

最初我們所看到的是三樓的古物陳列室。走進這間房子，完全像走進北平故宮博物院一般。有中國古代各朝時代的古錢，古裝，古瓦，古璽，古書，古劍，古磚……一切應有盡有，被他們依着中國古本而複製的書陳列在這里的有文選，史記，禮記，毛詩，孔子家語……等，在許多畫冊裏面，我發現了一本題為滿洲國立奉天博物館紀念出版的畫冊，立刻全身的血液都沸騰起來，像受到了莫大的侮辱似的，再也無心翻下去了。

從這里出來，就參觀藏書室。這是一所有七層的藏書樓，面積每一層樓只有二十舖席那麼大，可是裏面的裝置太奇怪了！書架全是鋼的，樓梯樓板，四邊的壁全是鐵的，據說，其所以這樣建築者，完全為了防火的緣故。

因為研究所成立還只有一年，所以裏面藏的書並不怎樣多，許多書架上都是空着的，那位先生告訴我們現在所藏的書，全部只有七萬本，中國的佔了一半，剛剛有三萬五千本。

本來上書樓可以乘電梯的，因為要參觀，所以只好為難兩條腿子。各人的腳步和鐵的樓梯接觸時，發出鋼琴一般的響聲，有趣極了，大家都靜靜地傾聽着這有節律的音樂，而忘記了上樓的疲倦。

每到一樓，都有一個二十多歲的青年坐在那裏寫書簽，或者整理書籍，看到我們總是站起來微笑着向我們行禮。日本人的研究精神真令人欽佩，有些爛得沒有字的古書，經他們複製一下，全體成了新的，他們用一律的封面裝訂，看起來非常整齊而美觀。

我們又被引進了古書複製事務室和攝影室，攝影機是用的日本最新式的，像顯微鏡一樣，能夠由小到一顆灰塵似的東西放大，到若干尺，因此複製古書就非常方便了。

以後又參觀了會議室，共同研究室，講演室等等。在共同研究室裏看到了國內各大學的定期刊物以及九通，二十四史，中國各省地圖等，那位先生又告訴我們說有位中國的巴黎寅先生在教他們的中文，每星期有兩小時。

據說這里的研究員，也有一定的限制，不是博士，是沒有資格來研究的，理事長是服部宇之吉，連理事及事務所，圖書室，攝影部的職員通通共四十餘人，各人的薪水至低每月一百二，最高三百元，研究的題目各人不同，從什麼時候研究開始，至什麼時候終止也都規定好了的。他們目前正在研究的是：楚辭文學研究，中國古代北方民族物質的文化，遼金時代的研究，儒家治道的研究，左傳研究，中世紀中國貨幣的史的研究，及魏晉南北朝時代思想史研究等。

京都和東京的研究所，每年出東方學報一冊，其內容大半是研究員的心得報告。

在歸途中，大家都不說話，低着頭，踏着小小的石子靜靜地走着，我想各人的腦海裏也許裝了比小石子還多的感想，但有一個應該是共同的吧？

「為什麼中國的文化通通到了他們的書庫裏了呢？」

申報緊要分類廣告

徵求

聘請本外埠經理　某人壽保險公司現為推廣營業起見加聘本外埠經理員多名酬佣優厚倘本埠及各地交際廣闊者蘇州南昌鎮江九江安慶各地願兼職者請具履歷及保證函投大晚報廣告部轉某公司合則函聘不合恕不奉復

聘請外埠經理　本社出品電木叫鈴在滬埠暢銷已久頗受各界歡迎現為便利外埠顧客起見願請各大上海經理合作章程備索　上海中華路西門泰亨里七號

徵求同志種除蟲菊　參觀歡迎　種植法利益預算及國林新報等承索即奉　贈品白花佳種每畝需子五角保證發芽　上海浦東周家渡　農場啓

除蟲菊粉出讓　本社自產除蟲菊粉除自用外尚有餘多茲為供給國內需要起見特廉價出讓欲購者請向上海河南路二五七號本社接洽可也　中國化學工業社啓

中國商業函授學校　滬局核准　免費招生　第二十年　附郵二分索章　上海…路　本校

家庭職業　針灸術學習甚易治病極有功效…函授針灸醫學社

柴油機發電機出售　本公司現有柴油機及發電機多部原價…欲購者請向上海…接洽

代理處

施調經白帶方

敬送吐血肺癆指南

贈謀生指導

雙緣

貞與淫（樣本贈送）

中報年鑑　申報館特種發行部發行

哭玲集　今日出版　阮玲玉一歌詞　哭阮玲玉…

阮玲玉自殺記

華安飯店　北平東交民巷西口

其他

緊要啓事　謝洋廿元

黎澤遺失證書啟事

陳張氏啓

啓事

陳張氏與陳琴賢脫離母女關係啓事

遺失

聲明掛失

聲明掛失

滙票遺失作廢

照常見三十永廣天　吸自日天遠告誅　煙見斷斷欺地　厭效戒癮絕滅人　精神戒煙　濟倉製藥廠

痔　立刻止痛一服斷根　同仁醫藥所

八仙橋 黃金大戲院

電話 八六〇五八 八四二〇二四

價目 三角 五角 八角 壹元 二角

楊瑞亭 高慶奎 章遏雲 金少山
劉慧英 張德祿 芙蓉草 劉文魁 李一車

今夜 袁小樓（嘉興府） 劉文魁 劉慧英（千里送京娘） 張德祿（改良收關勝） 芙蓉草（天門陣） 高慶奎 楊瑞亭（逍遙津） 金少山 章遏雲 高慶奎（霸王別姬）

明天日戲 袁小樓（花蝴蝶） 劉慧英（麻姑獻壽） 張德祿 劉文魁（斬顏良） 楊瑞亭 金少山 ◀全本連環套▶ 苗勝春 張德祿 宋玉珊（前朱光祖 黃天霸 後朱光祖 竇爾墩 施公）（坐寨 盜馬 議事 拜山 盜鉤） 章遏雲 芙蓉草 劉文魁（拾玉鐲） 楊瑞亭 高慶奎 章遏雲 芙蓉草（全本四郎探母）（坐宮盜令 出關見娘 別妻哭堂 准代回令）

今夜開演百觀不厭之歷史名劇

霸王別姬

名劇不厭百回看！

章遏雲女士之虞美人，剛健婀娜，兼而有之，舞劍尤見功夫。金少山君之楚霸王，泰山北斗，惟我獨尊，而其天賦之氣魄渾厚，則無人能學也，勉強可學，聲調功架，章金合作，別姬，將英雄氣短，兒女情長之劇情，描寫得淋漓盡緻，與尋常男女私情戲，風味不同，故能百觀不厭也，高慶奎君為飾韓信，一十面埋伏一場，有唱有做，更為名劇生色。

逍遙津

力好津戲，高君加演今夜特別賣力，逍遙津為子鬚生戲，重頭戲，此劇為高君拿手戲，皆因嗓子鬚生問題，不敢演，鮮有生派，譚派，無實力，常畏途，高君博學多才，排演視，各派之長，集大成，歸鑿故，能應付裕如也。

二馬路 榮記 大舞臺

電話 樓上 九〇〇二二 樓下 九〇二〇

夜戲價目 特別官廳八角 優等官廳五角 頭等正廳三角 特別月樓六角 優等花樓四角 頭等包廂三角 三樓包箱二角

特請杜文林君續排滑稽武俠連台好戲

今天開演◎

後集 五六本新彭公案

後集 七八本 新彭公案

（第一號預告）

杜文林 韓金奎 雙雙自殺

「自殺」在上海灘浪竟成了最時髦的事體。報紙記載。幾乎無日無之。甚之勸人不要自殺的藝人。自己也走上自殺之路。什麼時髦都好學。惟有自殺的時髦却萬萬不能學。杜文林與韓金奎二位仁兄。不知受了什麼重大刺感。在新排的七八本新彭公案中。居然也會自殺起來。

在彭公案的時代。市上還沒有大藥房。當然買不到安神藥片。就是雅片煙灰也無處購買。兩位仁兄的自殺。只得採用土法——自刎。投河。

韓金奎自命是勇士。不屑採取牽絲攀籐的死法。「將軍難免陣前亡」。血濺丈夫頭。最為壯烈。於是他拔出佩刀。望脖子上一抹。他的寶刀。鋒利無比。誰知砍在他頸項上。竟如牛皮糖似的難斷。原來他練就槍刀不入的「金鐘罩」。鋼刀架在頭上。只好請他打回票。

杜文林就有些蟲囊子了。他怕頸過鐵要痛的。便去跳河自盡。誰知他在水中游泳了半天。依然鮮龍活跳。毫無死的現象。原來他是出名的「分水狐狸」。海龍王見了他也要懼怕三分。區區河水。竟不敢觸動他的毫髮。

他們已走上自殺之路。仍不能達到目的。便雙雙會議。不如用蔴繩自縊吧。上吊的方法。更是奇妙。因為他們是生死之交。到黃泉路上須挽手同行。不願誰先誰後。於是兩人各據一頭。同繫上一根繩上。穿在樹枝上。想同歸於盡。

他們是一肥一瘦。韓金奎高高吊起。杜文林穩如泰山。杜的身體略略抬動。韓又從空中跌了下來。兔起鶻落。還是不死不活。

自殺是悲慘事。惟有這一對大辣蘇的自殺。偏能引人哈哈大笑。至於他們為何要學時髦自殺。此中另有噱頭。使他們有不得不死的理由。請來看過明白。

偷富濟貧 英雄俠義 裸體沐浴 巧定惡姻緣

三盜金牌 脫身換影計 幻變喜堂 柳段大結婚

愛多亞路大世界東首 榮記 共舞臺

電話 八四八〇八 八四七一八

費一次票價 看兩大本好戲 最高座價（七角）

洪楊慘敗史實。普告全國民衆。特為減低座價。希望人人來看。

價目表 樓座 七角 五角 二角 廂座 六角 四角 一角

今夜初次開演 太平天國諸王內訌 宮庭穢跡歷史新戲

十一本 紅羊豪俠傳

十本節目 籌軍餉當場賣人肉 盜珠寶設計除奸臣

十一本節目 傅善祥奮勇刺東王 韋昌輝避禍匿天府

王虎辰飾韋昌輝

劇照由羅芳代攝

看太平天國之失敗！作目前中國之殷鑒！

我們並不板起面孔，勸人救國，用曲折離奇的劇情，引人入勝，用傍敲側擊的方法，激動人心，用極有興趣的串插，使人愉快，用華麗畜皇的佈景，襯托劇情，是以全劇：熱鬧，悲壯，香艷，悽惻，滑稽，奇妙，自始至終，熱鬧非常！

王虎辰大戰清兵 今夜武戲有特別貢獻

今夜歌舞 羣雌獻媚（肉腿如林 乳峯似雪 當有埃及色彩之古舞）

破天荒 奇巧機關（利用）白寶箱（一人進去 另換一人 毫無痕跡） 藏情夫（衣櫥背櫃 隱藏秘密） 人頭說話（來去無蹤 換形脫胎 血淋首級 能說能唱） 橋樑枯樹 吏樓（隱藏機械 變化莫測）

新排上海實事 影壇慘劇 # 玲玉香消記

積極籌備 寫實佈景 已經訪得 正確事實 全部劇本 行將脫稿 全體動員 日夜進行 最近期內 開始公演 與衆不同 驚人發現

光華樂園

門票買一送一

日夜影戲場由十二點起日夜開映

明星公司出品國產鉅片 健美之路（片已檢查許可給證准演） 社會滑稽大王卓別麟主演 怕婆示威

安樂場大京班男女合演日夜全體登台

日 景路 孫芳 艷柏齡 凌雲 傑音 侯佩芳 湯桂芳 李筱亭 劉玉奎 慰筱豹 張艷培 張麗雲 姜春泉 劉

夜 女雙摩天道雙 鐵籠起沙天禧遙 戲解河嶺星津山 六本狸貓

本園娛樂社全新排轟動實事 滬銀壇明星情變 女名劇慘史 阮玲玉厭世記 准於今夜初次公演

新新花園

門票小洋二角買一送一

新聲大劇場

（日戲）汾河灣 貴妃醉酒 一枝桃 人不如狗

（夜戲）五寶天 本圖

鏡社乾坤新劇

（日戲）痴心女子（夜戲）阮玲玉自殺 特煩宋凝倚君手編銀壇慘劇

張治兒（日 賤骨頭）（夜 明倫堂） 精神團

影戲場 著名巨片 風流罪過

三美 精神團（日 活門落門）（夜 斷產）

大中華大鼓書場

日二時起 夜八時起

◀日戲四角夜戲五角香茗在內 地址四馬路跑馬廳大中華飯店▶

禮聘南北名花 梅花大鼓 金王勝北 駱大鼓南 北名紋 舉票

（日）（夜）筱金玉 富白 富宗山 宗楊 翁白 雙蘭 相金 鸞贇 黃宗 杏山 筱 西廂 女 陣亡 蝴蝶

（日）（夜）萬 金 昌 常 澍 田 鳳 鳴 白

（日）（夜）（日）（夜）（日）（夜）安送 鴻 鴻 挑 裁 蝴 斬 鬧 新安來 雁 捎 書 簾 衣 蝶 夢 蔡 陽 江 洲

河北歌劇場 跑馬廳新世界大禮廳

特煩朱藝員 寶編排 苦樂悲北 歡華實偉 事實名劇 大名

全部 賽金花

蹦蹦戲

價目 日場大洋一角半 夜場大洋二角半 三角 五角

電話 九一〇三 四一號

（日戲）愛寶勸 老（夜戲）小槍 媽 斃

東方書場

西藏路 東方飯店 日一點 夜七點半 一刻開

▲日場▼ 凌幼祥 郭少梅 楊鴻如 趙介生 蔣庭蓀 朱國祥 朱秋 趙稼 金 水 描 落 玉 台 詩 金 鳳 扇 堂 春

▲夜場▼ 莫天鴻 徐志安 沈儉卿 薛筱泉 周玉 金 三 珍 珠 塔 蜻 蜓 台 笑

陸嘯梧 十三妹

預告 阮玲玉自殺記

日夜 大洋二角 每大洋一六六角 本一張 茶資在內

中報月刊社第二種叢書

蘇聯研究

欲明瞭蘇聯的—— 歷史文化 國防工農 變遷現狀 政治經濟 社會組織 教育生產 建設事業 以及其他 方面情形 外交政策 經濟勢力 向動組織 者

全書二十萬言 附精美地圖照相多幅

一冊八角 存書無多

（均不可）（此書）（讀）

申報特種發行部發行 各地申報館及大書局均有出售

申報 本埠增刊

中華民國貳拾肆年叁月貳拾壹日星期肆

（不另取資）

中國殯儀館 創始三年滿
志在應需要 利不爭長短
最苦衖堂家 遇喪多碌亂
但送本館來 一切不用管
殯殮各儀式 悉聽喪家便
辦喪已數千 由近而及遠
謬蒙社會稱 紛請辦分館
現正籌備間 期償衆所願

中國殯儀館

地址海格路 六七〇…二號
辦公室電話 二〇七六六號
公用室電話 二〇五〇〇號
經理處所電話 二二〇三〇號

濟美專門外科治療院

震撼全國醫壇

開幕宣言

今日本院舉行成立。鄙人特將本院之目的與努力方向爲各界諸君子言之 雍鍔以爲要實行醫事工作。首宜注意市民的經濟能力。若經濟力不充足。即使患病。亦無財力可以求醫。病而不治。則直接可以使民衆衰弱。間接則影響國族之强盛。遷移日久。遂致醫家無從措手。要復興民族。挽救國家。其初步方法與最要急務。莫過於減低診費。使貧病亦得有治療之機會。本院今後的工作。一方面當加緊宣傳勸導戒烟。務必達到中國無一烟民之目的。一方面督促花柳病患者趕緊治療。肅清梅毒菌及淋菌的傳佈。因爲此種病菌。皆足以使人民之健康程度減低。否則長此以往。必致國勢日衰。復興難期。本院此種願望。端賴諸同道與公私各方。及全國有識之士。相與戮力贊助者也。並希望源源指教無任榮幸謹此宣言諸維 公鑒

各國政府註册醫師潘雍鍔啟

科目

專門外科 皮膚花柳科 包皮割除手術 痔核手術
兼治內科 生殖泌尿科 缺嘴修補手術 尿道疾患手術
一切外科手術 多指多骨切除術 腋下狐臭手術

診例

施診上午八時至十二時銅元二十枚復診不減
門診下午一時至六時 小洋六角 復診二角
特診下午六時至十時 大洋一元 復診四角
自備針藥來院注射皮下及肌肉每針二角至三角靜脈注射每針一元

特設 戒煙專科

包戒走戒均可自擇——吸煙每日一錢者每日收戒費洋二角多則類推不論紅丸海洛因白麪及嗎啡針成癮均可負責戒絕
取費低廉斷癮安全

今日開始診療通告

院址

英租界西藏路三十號愛多亞路口（時疫醫院對面）

新創伊始特將注射費減低

花柳外科類

德國獅牌六〇六 〇·一五每針一元五角
又 〇·三 每針二元
又 〇·四五每針二元五角
又 〇·六 每針三元
法國皮隆氏九一四 〇·一五每針一元三角
又 〇·三 每針一元八角
又 〇·四五每針二元三角
又 〇·六 每針二元八角
十西西奥倫 每針一元五角
五西西又 每針一元
亞路平叮 每針五角
德美高斯 每針一元五角
退苦病 每針八角
法國德美斯達每針八角
勃羅比東 每針一元

白濁白帶病類

斯太法 每針一元
葡萄狀球菌伐克辛每針八角
斯他弗羅藥特靈 每針一元
安妥碘 每針七角
士丹洛克西 每針一元五角
練點藥特靈 每針一元四角
碘化鈣 每針一元
德國尅撲淋十西西每針一元二角
又 五西西每針八角
阿爾梯共重 每針一元二角
又 輕 每針八角
意國白濁伐克辛 每針六角
德國白濁漿苗 每針七角
白濁藥特靈 每針一元二角
狄門氏淋菌伐克辛每針二元
脫呂帕弗拉文 每針一元

補益注射類

阿蘇妥靈 每針八角
脫羅飛耳 每針一元
甘油燐酸鈉每針五角
愛斯法 每針四角
福爾賜保命每針一元二角半
安度賜保命每針六角
益多賜保命每針六角
維他賜保命每針一元二角
信誼賜保命每針五角
海而平 每針八角
普通補血針每針四角
奧柏泰純 每針八角
所拉純 每針八角
託拿福賜芬每針六角
來豈叮 每針二元

突破廉療紀錄

國貨商場

天后宮橋北堍

春季大減價

▲綢緞部▼
各色新花毛格男袍料十四尺 每件特價四元六角
仁加重電力縐男袍料十四尺 每件特價二元八角
電印春媚葛 每尺一角
鼎印紮縐綢 每尺一角五分

▲疋頭部▼
鴻章出品高等彩條府綢 每尺一角
春裝時條開士米 每元五碼
廣東潔白木棉花 每元四磅
54吋全白高等被單 每條一元〇五分
38號彩色毛巾 每打五角

各部特價貨品一覽

雙錢牌36/42長統球鞋 每雙一元二角半 贈送毛巾
雙錢牌31/35長統球鞋 每雙一元一角半 贈送毛巾
立鶴牌鐵盒火油爐 每套四元
八十支眞蔴紗夾底男襪 每元五雙
320眞絲跳舞襪 每雙八角 買一送一
七只黑柄飯鍋 每套五元 另九分
卅八寸香樟木箱 每只十一元五角 贈票夾一只
摩登舞包 每只一元六角
廿八吋絲織風景 每幅二元四角半
廿四吋五彩絲織花卉 每幅二元八角
工人雙層布雨衣 每件五元一角三分
冠生園餅干巧克力 每磅一元五角半價
冠生參貝加應子 每磅一元二角半價
北平玉蘭香 每元十二包
花呢學生裝 每套一元二角

國光牌口琴 每只一元二角五分
美靈登退色水 每瓶三角
時花汽水杯 每只一角
時花飯碗 每全七角二分
總會雀牌 每付一元七角
電木天九牌 每付一元二角
圓頭座鐘 每只四元五角
眞水晶眼鏡 每付二元一角
大號艾羅補腦汁 每瓶一元二角
大號五洲麥精魚肝油 每瓶九角
紅糖 每元八斤半
化痰止咳梨膏 每聽四角半
大號黑脚熱水杯 每打一元九角
02連環牌乒乓球 每打九角九分
花竹花盆架 每只六角

先施公司春季大減價

凡購貨品一元奉送聯合贈品券一袋 多則類推

袋內附券多寡不一。間或有所得之券數。超出所購之代價數倍者。

電器部
愛開七燈無線電收音機
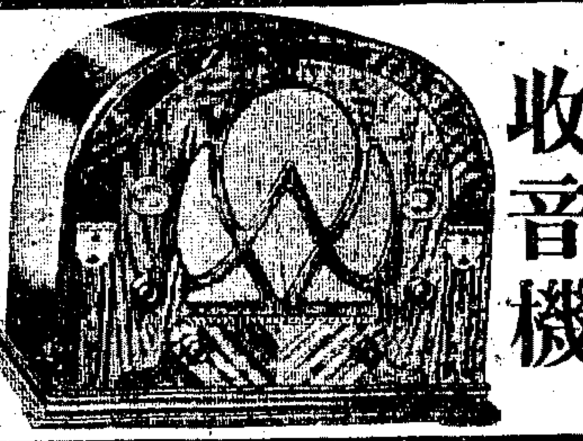
每具一百廿八元
原價一百七十五元
此機原定大犧牲卅具兩日來已銷售一空茲再添加卅具最後機會幸勿錯過
照贈聯合贈品券一百廿八袋

罐頭部
天津瓷瓶上等蜜糖 每瓶七角半
法國三星老牌白蘭地 每瓶三元一角

女式部
德國線織女外套 每件一元九角半
婦女汗褲 每條二角
薄羊毛兒童衣褲 每套四元〇五分

毯被部
駱駝毛毯 每條七元二角
花絨毯 每條三元三角

疋頭部
春季純羊毛板絲呢 每尺一元一角七分
印花全毛開四咪 每尺七角八分

（照相部）
柯達 依夏支 蔡司
照相快鏡三折至七折
偉大犧牲 空前創舉

南茶部
五香玉稚魚 三聽二元
本牌眞福建肉鬆 一聽一元
揀淨上白官燕 每盒五元

化妝部
大號珂璐搿芝蘭香皂 每元五塊
二號珂璐搿芝蘭香皂 每打一元
所士頓大瓶牙粉 Solodont 每瓶七角半

運動部
短袖網球衫 每件九角
新式康健機 每架廿八元半
美國十保定棒球 每只八四元

西鞋部
英國黃黑皮Cable男鞋 每雙十五元
英國K牌6335/6336黃黑皮鞋 每雙廿元〇八角
上等紋皮男鞋 每雙六元八角
各種軟硬底童鞋 每雙七角六分起

麗華公司

春季大減價

綢緞疋頭 賤賣
疊玉縐 曼麗縐 春蠶縐 新蟾縐 黛玉縐
各貨大削價 二折至半價
蟬翼凸花絲絨 每尺八角 另買一尺送一尺
英國純毛華特呢 每尺五角半

▲服裝部▼
最時式全毛花呢女大衣 每件十七元半 顏色齊備

襪子部 大贈送
甜心牌三百五十二針眞蠶絲跳舞襪 每雙一元半 買一雙再送一雙
甜心牌八十支眞蔴紗長統男襪二雙五角
今天購襪部貨 奉送海甯洋行出品甜心菓糖一袋

西鞋部
黃黑紋皮男鞋 每雙六元半
美國藍球鞋 每雙一元九角半
亮漆皮童鞋 每雙一元六角

手袋部
眞皮女手提袋 每只八角半
短柄時款女傘 每把五角半

四樓大批應時衣料 半價發售

▲洋什部
新式羊毛外套 每件四元
賽毛春秋衫 每件一元 買一件送一件
開士米網球衫 顏色六七種隨意選擇 每件一元半 再送一件

▲罐頭部
大方聽瑪利餅干 克拉克餅 那斯餅干 每聽一元 加送二聽

談言

北平三角戀愛慘殺案

夢若

現代中國青年因戀愛而發生糾紛的事情，委實是書不勝書。沒有給人發覺的，當然無從知悉。每日由報紙披露出來者，已經是數不清了。這嚴重性，在男女戀愛問題上，是很值得注意的。

近日北平又發生了一樁三角戀愛慘殺案，情節非常重大。從各方面看，這不能不說是社會上一件不幸的事實。慘案兇手劉景桂係北平北華美術專門學校學生，現年二十四歲，宣化人。於民國二十一年，與體育家逯明（亦宣化人，現年三十四歲，上海交通大學畢業）發生戀愛，訂立婚約。旋逯於華北運動會中，結識滕爽（湖南昭陽人，現年二十九歲，北平女師大畢業）。遂於二十二年春間，與劉解除婚約，而與滕結婚。劉由是銜恨刺骨，今番乃殺滕以洩憤。

我們將此慘案的始末，略加研究，即覺得此慘案發生的罪咎，實集中於逯明一人，蓋逯本為一有妻室之男子，今竟先後又與二女子發生戀愛，且俱訂立婚約，其視戀愛與婚約為兒戲，事實甚為明顯。逯既不願與前妻偕老，而再戀愛劉景桂，則與前妻離婚，與劉結婚，一切便得到解決了。無奈逯生性喜新厭舊，復又不顧與劉訂有婚約，而再與滕爽發生愛情，且從而進行結婚。故劉心有不甘，乃懷復仇之念，遂決然出而殺滕以解宿恨。是則此慘案之造成，逯實不能辭其責。

至若劉景桂的行為，亦未免過於偏激。蓋逯既與劉訂立婚約，復又與滕結婚，則劉之被遺棄，罪在逯而不在滕，此理明甚。今劉竟下此毒手，將滕殺害，其錯誤的行為，實亦不能恕。且逯自與滕發生戀愛，已存心棄劉，故與劉相議解除婚約。當時倘劉不願意解除婚約，儘可依法與逯極力交涉。然劉既不如此做，而慨然允諾廢約了，則劉亦可以聽他們的自由，去自尋自己的出路。這樣也就無事了。誰知劉竟餘情未斷，懷恨逯滕至深，終且決心實行殺滕，以出胸中之怨氣。此劉之故意殺人罪，亦屬應得矣。

值得我們同情的，是滕爽一人。她因戀愛糾紛，而致犧牲於情敵之手，實在很冤枉。不過滕先前對於與逯發生戀愛，不能謹慎從事，亦不無若干過失。此或即她今日喪生的禍源乎。

或女私記

程銓

反覆地想了一個深夜，神經是像給一種尖銳的，頑固的鐵杵在搗着那樣的動亂得激烈的時候，心便像受了「逹姆，逹姆」一彈一般的粉碎了。整個的夜晚，在鷄的啼，時鐘的搭搭聲中，我思索着又思索着；於是，一種最後的堅決驅使了我：天一亮，我決定走了。

不走做什麼呢？在這一種腐爛的社會層中間，當作為人類解放的主要工具之經濟基礎還是落在男子的單方的時代，女人底玩弄與侮辱的命運是終於難免的；但，不可忍的侮辱與玩弄，對於具有特種靈感的人類，却是一種最猛烈的精神上的毒害劑啊。

難道說，當時代發展到二十世紀的尖端，當人類正在誇耀他們自己底文化的時期，却也有人把玩弄在不合理的社會中長成起來而失掉了經濟能力的女性這一件事看作是合理的，快意的，賞心悅目的嗎？

眞叫人三晝夜都想不透的，這是一個什麼時代呢？究竟是什麼時代呢？文明的嗎，殘酷的麼，還是卑微得難以登錄到史書的一頁上去的，見不得人的怪異的時代呢？

這古怪的時代的謎底是祇有鬼知道的！

然而，不管怎樣，總之是受不了人類所不能受的侮辱。

（也許是因為識了幾個字；也許是因為最容易犯罪的青春期的壓迫吧？當在腐敗與頑固的氛圍中脫離了所謂「家」的舊殼，便一點也沒有考慮的機會，就那麼地給推到社會的狂濤中來了。

迎着來的是人與人間的嘲弄，侮辱，與作為人類的本能之一的飢餓的襲擊。

於是有關心的朋友對我說了：

─在這個社會裏，一個女子要想擺脫了玩弄的恥辱而去找一兩片麵包來嚼是不可能的；女子頂容易餓死，然而女子却又頂不容易餓死─像你，你年紀青着哩，就憑着你還青色的笑渦兒，已經可以換到奢華的享樂而有餘了，何必定要那麼苦苦地在騙人的「自立」的口號下面受着飢餓的苦痛呢？傻！

但，自家兒是年青的，有着一顆熱的，愛潔，愛光明的心哩。對於生活的支配是有勇氣的。便在少年的熱忱下面駁斥了，朋友的話，而且用懦弱與卑微來罵倒了。

世界難道眞是那樣的麼？誰相信呢。

然而，不信也由你，事實終於漸漸地展開了。幾個月的流浪，侮辱，與飢餓的經歷叫我害怕，終於，在自暴自棄的精神中像無數的弱女子那樣地，把結婚當做了療飢的職業，把自己的青春的笑，靈魂與身體整批地賣出去換取一個腐爛了的心靈與生命之延續了。

開始給抓在別人手裏的時候，也許是給好意(?)地玩弄着的；但後來，因為人家有錢，人家是有着「大少爺」的心情的；於是，在不快意的時候，有動亂的時候，在煩悶的時候，在一切不遮宜於扮得嬌媚的時候，便開始給像對待奴隸那樣的辱罵起來了。

─賤貨！賤東西！

而譬如說昨天，為了笑得不能迎合人家的愛好，竟打了我一個耳括子！）

而這一個耳括子，也許會結束我的生命，但也許會幫助我開始一個新的生命的呢？

自殺吧？何必呢？自殺在黃金的「公子」下面是比任何卑微的行動更恥辱的。於是，想了一夜，決定天一亮，我就走了。

可是：走到那裏去呢？

天不知什麼時候才會亮？

過鎮江

華木

坐火車過隧道，這次算是第二次。第一次是在廣九車上，隧道長度和寶蓋山的差不多。當火車哄隆隆的向洞口邁進的時候，汝伸出腦袋向前望去，火車就變成一條吐着煙氣的滑着的蛇，遠

永安公司

春季大減價

◆綢緞部◆
聖地縐不顧成本
胡桃縐 蜂巢縐 特別賤賣

◆疋頭部◆
大賤賣
頭號常玄色金山羽紗褲料 每條四角半
常青色毛嗶嘰 每尺二角四分至三角八分

◆南貨部◆
40磅生和隆花生油 每聽五元九角 新聽六元〇五角
五香鳳尾魚 四聽九角半
金華香肚 每元八只

（無綫電部）

美國老牌「是必聽」六燈收音機 每只九十五元

（伙食部）
大華福麥乳精粉 每聽四元
本牌上等洗衣皂 每元卅塊
湯臣巧格力麥精牛奶粉 每聽一元七角

（糖菓部）
本牌五磅裝四色餅干 每聽特價九角半

◆傢私部◆
英國新式窗紗
（原價四十九元半）減沽每對三十六元
（原價四十五元半）減沽每對三十一元
（原價四十二元半）減沽每對二十七元
（原價十五元半）減沽每對九元半
國貨新式窗紗
（原價八元半）減沽每對五元八角

南京路大陸商場

中國國貨公司

·春·季·大·廉·價·

綢緞部發售美亞織綢廠新出品

二十四年春最美最廉之上等衣料

飛花綢旗袍料

特價每件三元

鞋帽部　優等男鞋　黃黑紋皮　原價每雙十元　特價每雙六元半

化妝品部　大號錫管時代霜　每支三角買一送一

申　券　剪此券購大號錫管時代霜照買一送一外再贈風景樑子香皂一塊　申　券

阮玲玉女士

十四日出殯及其他名貴照片數百幀公開展覽歡迎一來瞻仰

·四十餘部應用品有非常特價·

電話九二八五五（五線轉接各部）

抵羊牌毛絨線每磅二元二角另有贈品非常高貴

新新　春季大減價

呢絨大傾銷

二尺闊純毛嗶嘰　顏色十餘種　最合男袍料　賤沽每尺三角四分

二尺闊絲毛花呢　花式各異　女莊袍料　賤沽每尺三角四分

綢緞部大出清　中西綢綢比布還賤　由買一尺送二尺　至買一尺送七尺

英國BBB老牌海馬雪茄煙咀　原價十二元半　祇售五元七角半　今天半價

一百廿莊經濟牌上等雪白洗衣肥皂　每元卅塊　每箱三元九角　特別減價

一磅莊台爾蒙牌咖啡　每聽祇售一元二角

女莊長統小方蹤紗襪　特價一元三雙

男莊長統紗襪　特價三雙九角半

十片裝球牌三眼刀片　每包二角五分

錨牌鐵盒打汽爐　每只祇售二元二角半

德國白鋼六用洋刀　每把減沽二角半

男裝春秋溫暖內衫　每件一元一角再送一件

加厚提花毛巾浴衣　每件二元八角半

加厚雙毛浴衣　每件一元九角半

著矯勁的姿勢，迅疾的向洞口鑽。這時，汝的神經末稍，會有一種奇異的感覺襲了上來，像從光明的天地，突然懸空墜陷下無底的深淵，身子四肢失了憑藉那麼的。假使車廂裏也有小孩，那汝還可看到他們拍手歡呼的天眞稚態。一會，光明復見了，不由汝不掉過頭去向後望，這時火車無變了一條出洞的蛇了。

當火車鑽出寶蓋山的隧道，汝就會曉得鎮江到了。在先，汝望見焦山，再次，聳豎雲空的金山上的塔就牽住了汝的視綫。這時，汝若是一個帶點詩人氣質的人，又曉得一點白娘娘和許仙的故事，就不由汝不撩起無限的感懷，遙遙的望着那支塔出神。汝會緬懷，想像，那神秘的白娘娘與法海禪師鬥法還能的又悲又壯又艷的戰景。

當火車在汽笛聲中又開始向前移行的時候，汝只得用一個蘊含無限同情，惋惜，憑弔的目語，遙遙的與金山作別。

人類的性靈，到底非殘酷無情的禮教所能淹沒淨盡的呢。汝想，白蛇故事能夠流播人間，爲人樂聽，抓住無數人的同情心，感動多少曠男怨女的淚水，還不就是人類的性靈沒有完全給殘酷的禮教淨盡的表露麼？

這一篇悲艷的白蛇傳，是蘊含着多少女性的淚水啊。這不是神話，也不是虛構的小說，這是血漬鮮艷的愛與禮教鬥爭的現實的悲劇。白蛇娘娘更不是蛇，不是妖，她是有血有肉有靈魂的人，是至神至上的完全的女性。那個道貌岸然的法海禪師，纔是吃人不貶眼的人妖呢。

不過，禮教的惡勢力究竟太大了，牠的門禁到底森嚴難撼；白娘娘的一切努力，掙扎，抗鬥，都完全化成泡影，結果還是一敗塗地，雷峯塔下的鎮壓，宣告了至神至上的女性的愛的死刑！而這亘古的悲劇，亘古的人性中的缺憾，就只落得血漬鮮艷的留爲人間同情，惋惜，感傷的故事了。

情感塑成的人

縱心

還是迷茫，但渾身感到輕鬆多了。逃亡的人啊！

走到西貢岸臨邊，頓覺四週是浩曠得令人身軀有些搖幌；好像剛才是從牢獄逃出來的呢！站在高巍龐大的法郵船下，仰望上去，心神更加歡躍飛奔，不禁深深的吐口長氣。有點餘驚的對着那可怕的陰影微抖。

天上的白雲無邊際的萬里千里，我好像輕飄飄的就將馳到那浩奔的，所憧憬着的遠方去！壯膽的登上法郵去。望着幽長的伸展前去的西貢港的九十九灣，那碧綠的港水，那兩旁碧綠的青草，那熱帶風的輕鬆的姿色，心陣陣躍動。

但回過頭去向西貢市內看去，胸懷又有些戰慄難耐的，夾着悽愴的酸味。腦內重閃着哥哥那聲淚俱下的神容：

「還說什麼？還說什麼？我白費半生的勞苦。」

哥哥辛苦的造成我，但我却是一番兩次的坐牢。哥哥怎樣肯放弟弟，獨自飄泊到渺茫的遠方去！可是，弟弟却絕不安於這死沉的，醉生夢死的商人生活，而要去冒險的追求所謂自由！哥哥終不理解，徒去尋死呵！

幾天來哥哥是連飯都吃不下，弟弟爲什麼一定要走呢！而弟弟的目光，也萎縮得連望望哥哥的身上也不敢。唉，情感塑成的人性！自己是止不住悲顫，又須激着火般的熱力，難堪的交戰，使自己的喉嚨也咽不下飯。

蕩着船沿，想得眼前發昏了，一陣陣的暗陰黑霧，閃幌着。西貢市好像籠着像霧般的淚珠子，像凄風苦雨的秋夜般慘惻悲哀。耳邊老是嗚咽的抖着哥哥那哭聲，那哀慟的神容……

目光盡深爬入西貢市內去，莫名其妙的虛渺的目光！

忽然，遠遠走來一個影子熟識的人，我急揉着迷亂的眼睛，制止卜卜的跳着的心；但直到他走近我的面前，我還是呆住着。他沒有叫我，只是從口袋裏拿出一捲鈔票給我後說：

「大舅交給我，叫我拿來給你的，大舅叫你到香港後，回汕頭要坐官艙，路上小心。」一望一望我就像要走了。

我不知爲什麼，竟昏昏了。渾身發抖，兩臂酸得難舉，瞠目無語。眼眶內的酸淚在急湧。有一絲知覺在告訴我：哥哥如果再叫我回去，我那能說不回去嗎？我這樣決絕的走了，哥哥還始終這樣疼愛我呀！我的週身像是沉在溫柔鄉中，浸透了我冰冷的骨頭的情感呵！這時候的哥哥，竟是我鐵般堅的意志的主人了！雖然我終於是走了意志的偉力把我救走了！但情感的魔力是到了我走後，又把我一度壓服了！是情感塑成的人啊！

無綫電播音節目

特別節目

中西（一〇四〇）下午八時至八時三刻

模範音樂社

(鋼琴獨奏)
(一)Serenade (Fr. Schubert)
(二)Confidence (Felix Mendelssohn)
(三)Charge of the Hussars (F. Sindler)
(獨唱)(女)
(一)花非花 (黃自)
(二)Merry Widow (F. Lehar)
(三)Vole O. Serenata (Tosti)
(四)Elagie (Massent)
(小提琴獨奏)
(一)Souvenir (Franz Drdle)
(二)Gavotte (F J. Gossec)
(三)Traumerei (R. Schumann)
(獨唱)(男)
(一)勞動歌(二)教我如何不想她(三)上山 (趙元任君)

歌唱

中華（一一四〇）下午五時三刻至六時半
鳳鳴社
燕三不要哭(白燕)丁香山(珠琍)風雨歸舟(靜雅)花生米(飛虹)等一等吧(朱琪飛亞)十里長亭十杯酒(珠琍)

東陸（六四〇）下午五時三刻至六時三刻
上海歌劇社
夢中遠別(周璇)月下知音(徐健)綠裙隊(林鶯)鐵馬金戈曲(姚莉)民族之光(周璇)丁丁當太太(林鶯)國光(姚莉)偉大的愛(徐健)

新新（七八〇）下午七時至八時
夜花園裏(周璇)一身都是愛(姚莉)風雨歸舟(徐健)雙搖舟(黃韻)丁香山(林鶯)好朋友來了(姚莉)休息五分鐘(徐健)魚兒跳(黃韻)鸞鳳和鳴(林鶯)

大中華（一一六〇）下午八時至九時
告別南洋……回春之曲(嚴斐)鴻雁寄想思(黃韻)醉臥沙場(葉英)梅花接老爺(葉紅)紅燒丈夫(黃韻)小寶貝(葉英)月下女郎(葉紅)這回事情太稀奇(嚴斐)

永生（一〇八〇）下午九時至十時
桃李爭春(嚴斐)謝謝你的口香糖(黃韻)夜半的私語(葉紅)人面桃花(葉英)醉漢之歌(黃韻)山中美人(葉紅)銀漢雙星(葉英)甜蜜的夢(嚴斐)

華興（一一二六〇）下午六時至七時
飛音社
乳娘曲(俞月明)擱樓上的小姐(曼娜)鐵馬金戈曲(露茜)夜來香(佩德)春朝回來吧(俞月明寂君)月下花前(曼娜)空谷蘭(露茜)爵士歌王(賈文良)晚香玉(佩德)

東方（一〇二〇）下午六時十分至七時
星光歌音社
鐵馬金戈曲(黃喋)舟中曲(游泳)賣花詞(胡瑛)人間仙子(競芳)永遠親愛(黃喋)勇士凱歌(游泳)夜深深(胡瑛)

富星（九二〇）下午七時半至八時一刻
我不能忘記你(胡瑛)愛向何處尋(游泳)夜月之歌(黃喋)人面桃花(競芳)擱樓上的小姐(胡瑛)後台(游泳)鴛鴦怨(黃喋)

華光（一四八〇）下午八時半至九時一刻
南海美人(黃喋)寄給父親的詩(游泳)抗日歌(胡瑛)十里長亭(競芳)瑪麗若是你願意(游泳)華業歌(全體)

利利（一二四〇）下午十時十分至十一時
小寶貝(黃喋)知音之愛(游泳薛陶)夜來香(胡瑛)妹妹我怪你(競芳)賣花女(黃喋)娘子軍(胡瑛)秋夜簫聲(游泳)

華美（一〇六〇）下午六時一刻至七時
玫瑰團
雨打芭蕉(前奏)新鳳陽歌(張如)你要那個抱(曼麗)小姐我要你一切(文仙)大路歌(楊曾如心)擱樓上的小姐(王蝶)太平花(玲玲)蘇三哪(張如)桃李刦(全體)

明遠（九六〇）下午八時至九時
湖伴曲(前奏)燕燕歌(張如)別矣巴黎(文仙周恭)蝶和蜂(玲玲)粉紅色的夢(曼麗)吹泡泡(張如)滿江紅(王蝶)人間仙子(文仙)

中西（一〇四〇）下午八時三刻至九時半
大路曲(前奏)拾里長亭(曼麗)乖格龍的(張如)別關巴黎(文明周恭)你要那個抱(王蝶)桃李刦(全體)紅顏軍士(玲玲)

安定（八六〇）午下十時至十一時
龍翔鳳舞(前奏)偉大的愛(張如)夜半私語(曼麗)桃李爭春(張如)晚香玉(玲玲)夜來香(王蝶)今夜曲(文仙)

明月社
李樹德（九四〇）下午九時至九時三刻
蝴蝶姑娘(楊露茜白虹)天上人間(白虹)天明了(楊露茜)小妹妹的人(黎明健)我濃詞(王璐明)我們的皇后(白虹)芭蕉葉上詩(英茵)

彈詞

中華（一一四〇）下午九時至九時三刻
蔣如庭朱介落金扇
開篇「打撲克」
滄進而今花樣新，中國人效學外國人，花和馬將多半齒，搖攤牌九欠斯文，萬國通商潮流轉，賭輸賭贏要膨脹的溫，到後來又把名兒換，撲克傳揚到處聞，愛開口乾分四等，成子士配看分明，一色同花有四樣，磕着福爾好吏要蛋眼睛，如有那蝴蝶雙飛舞，同花成子獨超羣，入場圈子無聲息，紙牌飛來自當心，惟有派司牌勿換，各人掉牌頓心驚，抄心思，做輸贏，偷雞人磕着捉鷄人，怕司脫仍舊送別人，倘然藉此尋消遣，賞付牌來只要數百元，消遣之中算陶情。

中西（一〇四〇）上午十一時至十二時
姚小庵王萍秋麒麟豹
開篇「寶黛」
慢云渺渺與茫茫。紅樓一枕夢黃粱。侯門產下佳公子。口吐通靈五色光。性古怪。話荒唐。嘗吟詞賦厭文章。最喜的裙釵隊裏網脂粉。說過山川秀氣出紅妝。臭男兒怎及得女兒香。賭酒評花諸姊姊。知心惟有一瀟湘。淚珠紅掩透鮫綃上。無限恩情撲兩方。變作飛灰不敢忘。奈紅絲已繫他人足。害卿卿染病入膏肓。合歡怡紅朋說芳卿死。蓬萊難覓返魂香。詢紫鵑悉根由細。絕命還呼薄倖郎報劬勞。獨把瓷頭占。辭家一笑赴郷場。應寶跳出禮空王。

話劇

觀音社
中西（一〇四〇）下午七時一刻至八時
「美人恩」
洪士毅爲了討小南母親的高興，帶了不少食物送到他們家中，可憐小南底母親余氏從來沒有吃過許多東西，就很命地吃了一頓，而病得不能起床。於是洪士毅把她送到慈善會附屬醫院療治，更要担負種種費用。

中華（一一四〇）下午八時一刻至九時
「紅樓夢」
賈璉奔喪柳湘蓮的定禮鴛鴦劍回到家中，把他如何議婚柳湘蓮，如何替三姐說媒，完全都告訴了二姐和三姐。三姐聽了心中當然是很高興，事不凑巧，柳湘蓮爲了打聽三姐的出身，便跑到賈寶玉處問了一個仔細，而決定了退婚底主意。

消息

本埠京昌廣告公司出版咪咪集雜誌，第十二期日內亦將出版，有藝華公司出品中之「戰歌」「逃亡歌」等附譜電影歌曲，及全滬電台之最新節目表，每本另售二角，預定全年十二期，計洋二元二角，郵費本埠全年六分，外埠一角二分，地址在上海西門路口菜市路三護坊七號。

新生團現因擴充內部，擬徵求音樂歌唱員各數位，凡熟諳音樂，愛好唱，並能爲社會服務者，可於每晚六時至七時來南京路五〇一號大中華電台向路彬先生報告可也，章程備索。

大減價　大贈品
切勿放棄
老牌子茂昌眼鏡公司
舉行春季大減價大贈品以來。每日門庭如市。顧客擁擠異常。良以高貨賤賣。誠懇犧牲。精美贈品人人均贈。故與一般有減價贈品共名。而無減價贈品其實者。絕對不同。
只有今明兩天
雙重利益！落得便宜！
總店老北門口
支店南京路[illegible]路口

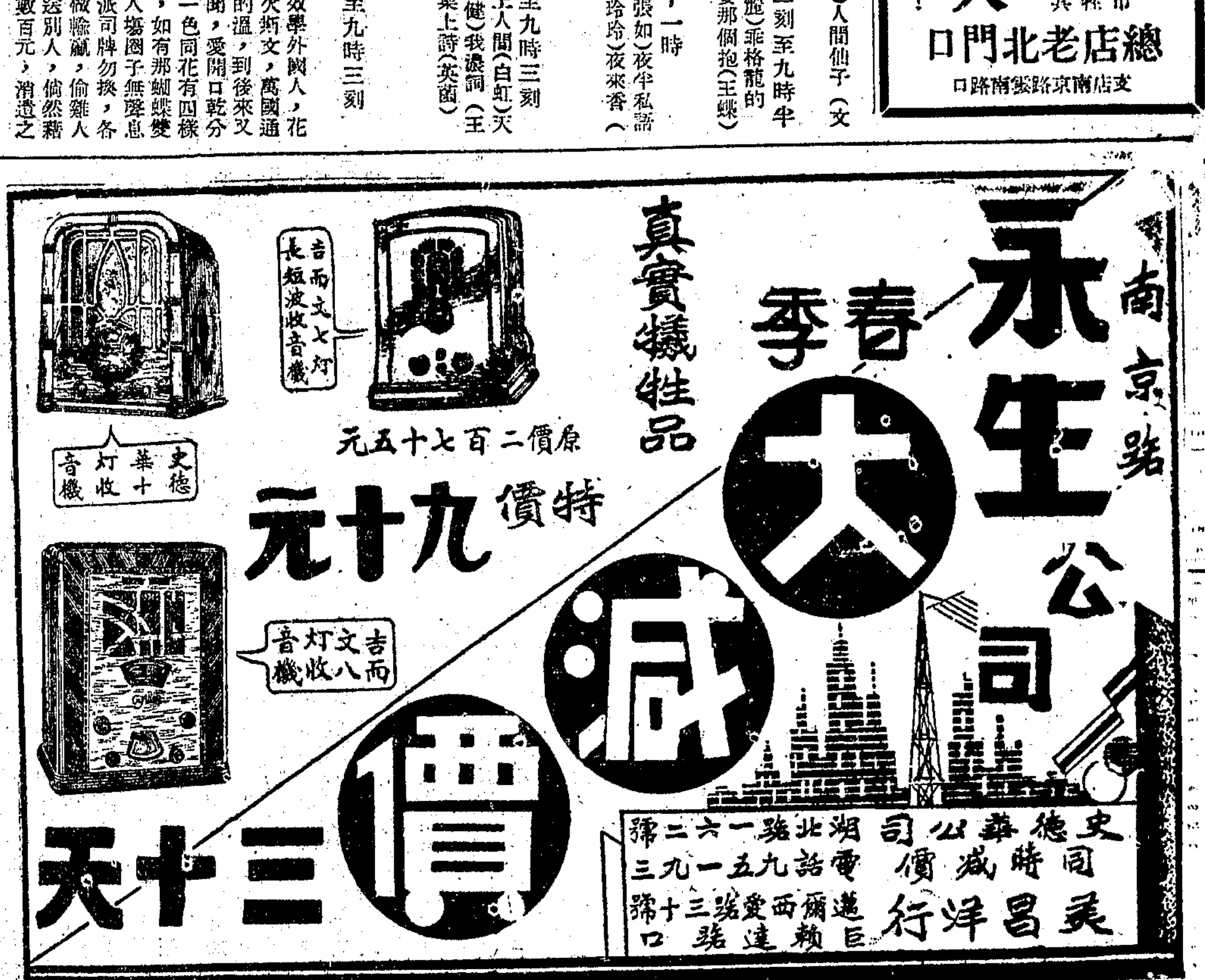

申報本埠分類廣告

拍賣

魯意師摩洋行 始創一千八百六十三年 英商

禮拜五拍賣 准於廿二日上午十時在愚園路六百十一弄內三號住宅內拍賣 磁器 玻璃 鏡屏 傢俱 冰箱 洋鐵灶 火爐 沙發 椅子 房間 床 書架 風琴 大菜間 鐘 衣櫥 花架 等 雜物色色不計 魯意師摩洋行啓

公興拍賣行 政府註冊 禮拜五拍賣

上等公館傢俬 准於廿二日上午十點鐘及下午二點半在法租界莫利愛路上等來路 及泰昌 製造傢俬 嵌磁全副客廳 纖絲書樓 皮大菜間 料酒盃色 刀叉 箱車 鋼板洋琴 柚木房間式 …

瑞和洋行 禮拜五拍賣 准於二十二日上午十時在廣東路一六〇號本行拍賣 紅木 鋼琴 衣料 鉸鏈 …

魯意師摩洋行 禮拜六拍賣 准於廿三日上午九點半在北京路本行拍賣 洋狗 銀箱 琴 表 電留聲機 …

飲食

自由農場 蘇州自由農場 杭州自由農場 專家管理 "A" 消毒牛奶 電話 金門劉家浜七〇七 岳墳東山弄一〇〇 延平路二六〇 電話 三〇四三〇

新鮮牛乳一二五 每日飲 滋養豐富 **上等牛奶** 半磅

香鬆可口 可愈腳氣病 胃疾 九成自食已久 茲特分讓於同情者 需要時請電話通知 **生生牧場 沈九成** 啓 大西路一七五 電話二二〇九九二〇四八六 真的牛乳製食品 設在新開河民國路 第一商店 電話[illegible]

衛生起見宜飲 可的牛奶 消毒清潔可靠 可的牛奶公司 霞飛路一五六七號 電話七〇一二四號

奶油最厚 補力最強 畜植牛奶 上海畜植牛奶公司 南京路大陸商場 電話 九〇三四三

徵求

首先 宋桂記 新開路六六弄四八號 電話九一八八一七 八元公平菜 四水菓 四品大菜 四熱炒 四熱盆 六件一品鍋 … 五元交易菜 …

米號召盤 …

小學出讓 …

徵求 茲有某印刷所 …

傢俱廉讓 …

徵求高尚同居 …

徵求爐爐 …

舞校出讓 …

徵求墊欵 …

醬園需資本合作者注意 …

啓事

華星公司緊要啓事 …

尋人 …

聲明

江蘇上海第一特區地方法院公告 …

推盤聲明 …

受盤聲明 …

遺失

圖章聲明 … 沈長貴啓

遺失圖章聲明 …

遺失聲明 …

遺失印章 …

聘請

招請跑街 …

招收男女看護 …

聘請女簿記員 …

聘請工程師 …

招請火險買辦 …

教育

梅氏舞院 …

因宜打字職業 所招男女生 …

西洋商業英語學校 …

私家教授英文,縮寫 …

教授英俄文 …

招男女生 新生活日夜補習學校 …

第一職業補習學校 華文打字 市教育局立案 中華職業教育社附設 …

汽車

汽車廉價出讓 …

免費指導駕駛汽車 …

營業

各種機器廉讓 茲有各種沖床 車床 滾線車 泡皮帶 盤鏍 床馬達 發達機等新舊機器以及熱水瓶殼 廉讓十分便宜 機器存閘北西寶興路三陽里六十九號七十號 屋內欲購者請先至該里六十四號內接洽 當面同看

德國警犬出售 …

徐園 交流火表廉售 …

歡迎華賓 …

地產

虹口公寓 附設 虹口飯店 (地址)北四川路一七二六號(近老靶子路) (電話)四二二六六號轉接各部 …

空地廉價出租 …

優等洋房召頂 …

吉屋廉價召頂 …

地皮出售 …

厚利小房產出讓 滬西極司非而路 …

老北門口地產出售 …

中國營業公司 四川路二九〇號

住宅洋房出售 …

基地出售 …

召頂

廉價召頂 …

西式住宅連裝置及傢俱全部廉價三百元召頂 …

優良店基召頂 …

吉屋召頂 …

召頂 …

召租

錦邨優美住宅召租 …

空地召租 …

高尚石庫門召租 …

召租 …

光明邨 戈登路檳榔路口 召租 …

新式小洋房召租 …

美屋價廉良機勿失 …

高尚宿舍出租(種類)(租價)(設備)(地點) …

三和營業公司召租 寫字間 店面 住宅 石庫門 接洽處 …

西式住宅廉價召租 …

召租 …

三層樓市房召租 …

新式洋房住宅出租 …

店面及三樓分租 …

新建福田邨 麥特赫司脫路愛文義路北首 優待租戶 送租一月 …

寫字間店面樣子間 …

減價召租 …

新式雙間住宅召租 …

召租 (一)愚園路愚園坊 (二)華德路舟山路 …

廠屋召租 …

三開間石庫門召租 …

新屋減價召租 …

廠房招租 …

中央一村 地點 建築 式樣 設備 交通 環境 租金 接洽 …

精美住宅廉價召租 地點 坐落靜安寺路西首斜橋衛天樂坊總 式樣 新式石庫門二上二下及沿馬路房三層樓洋房 設備 衛生器具等一應俱全 租金 租金低廉小租不收 接洽 南京路二二二號中國勸工銀行平信託部 電話九一〇〇

洋房召租或召抵 …

出讓 …

四層洋房出租或 …

新造三層樓水泥店面召租 …

招租 …

寫字間召租 …

新屋召租 日新村至善里 …

寫字間召租 …

新式三層樓市房召租 …

招租 …

高大洋房 …

街號房 …

石庫門連過街樓 …

醫藥

接生一律三元 克美醫院 開辦十餘年 女醫 …

總第一分院 西區分院 法界分院 虹口分院 西門分院 南市分院 虹口五分院 …

六零六 每針一元 二元 …

葛蘭獨 專門花柳 德國醫學博士 Dr. A. Gradow M. D. …

DEKATA 德國良藥 狄嘉德博士治咳良藥 … 各大藥房均有出售 每瓶四角

申報月刊 申報館 特種發行部 …

中華民國貳拾肆年
叄月貳拾壹日星期肆
The Shun Pao Screen Section

題材選擇的方法

達理爾桑納克所述

金雀

題材是影片最重要的問題。影片製造家最要緊的工作，就是尋覓適當的題材。這似乎是老生常談，但是這句話卻從美國二十世紀公司製作部主任達理爾桑納克(Darryl F. Zanuck)口中道出，那就很足以使人注意了。據桑納克的談話，人的情感，如喜怒哀樂之類，是終古不變的，所以無論在古希臘蘇復可爾斯的時代，或是莎士比亞時代，戲劇中原動力的恐怖希望等等，在古代所能發人悲哀或歡欣的成分，今日還是可以發人悲哀或歡欣的。所以要為銀幕發掘新的故事，新鮮動人的故事，就是在尋覓一個新的題材，而將情感的成分加以配置編排而已。銀幕是這樣，舞台或小說，亦莫不是如此也。

以事實而論，劇意的故事編排建築的技巧，凡是成名的著作家，都是此中的新輪老手，但是電影的製作家，卻不僅在能將一段故事加以顛倒穿插的編排。在這裏，更重要的一個問題，就是「時間與口味」的問題。「一位雜誌的編輯，」桑納克說，「儘可以在七月中開始編訂十二月發行的雜誌。他可以在封面上畫一個雪景，裏面放些冬季的讀物。那是既簡單而又不危險的。但是在電影的製作方面，卻沒有這樣容易。我們能選擇什麼題材，預料在六個月之後，可以適合觀眾們的脾胃的？」

「你想做大眾口味的指導，是沒有法子的。你想在這影戲事業中做一位領袖人，那是麥想，因為大眾是不肯受任何人領導的。但是如果你跟着大眾後面跑，那是再危險沒有的了。在一個潮流之中，祇有第一張影片是可以成功的。其餘的做造品，祇好似矮子跟在長人後面看戲。但是怎樣預測大眾的潮流，卻又是一樁最重要最煩難的問題了。

怎樣預測未來的潮流，怎樣搶那第一個大浪，而趁着它進攻？這是不是領導大眾的思想，而是在大眾需要某種東西的某一時期，你有現成的貨色交出來而已。攝製影片的勝利，如同打棒球的勝利一樣的。兩件活動的東西，一定要在空間的某一點，某一時相遇。在棒球場上，那兩件東西是球和球棒；但是影業中，那兩件東西是題材和大眾胃口。無論那一方面說，如果你運用得太遲了，太早了，太寬泛了，或是散漫無力了，你就錯過了機會而失敗了。」

「預測大眾的胃口，你用什麼作根據呢？」有人問桑納克。

桑納克說：「我用新聞紙。我每天翻閱全國的報紙。在兩年之前，我於讀報之餘，我覺得美國的觀眾，漸漸厭倦於盜匪了。在那時以前，美國的觀眾却會欽佩過盜匪的。他們欽佩那種豪俠的行為，抑強扶弱的行徑。但是他們不久已經覺到盜匪的橫行不法，實在是社會之大害。因此我就開始攝了一張 "Public Enemy" (公敵)，第一次將這些盜賊的兇殘卑污，盡情暴露了出來。果然這張片子一出，大眾趣之若鶩了。又如 "The House of Rothschild"，更在一年之前攝製那張片子，完全是不可能的。但是後來我覺得美國的人民，對於銀行家在國際外交上的活動，已經發生了極大的興趣，於是就決定了攝製那張片子。果然那張片子攝成之後，又博得大眾熱烈的歡迎。」

有人問他：「將來的電影，是否將採取莎士比亞的戲劇，或將舞台上的歌劇搬上銀幕呢？」

桑納克的回答是：觀眾胃口的水準，是永遠在逐漸增高之中的，所以將來電影的採取莎翁劇本，當然也是十分可能的。那不過是時間問題，一般人喜歡最高深的戲劇，沉醉在裏面，而不盡是在表現自己的身份。至於歌劇的搬上銀幕，那更是一大進步，不僅在佈景移置的便利上，更是因為歌者的喉嚨，但求其清朗正確，而不必一定要響徹雲霄也。這樣，就是說銀幕上的歌劇歌者可以比歌劇場中的歌者體態苗條些，而不必都是腰圍十丈的碩婦也。」

影片談評

評「女子陶朱」 Mills of The Gods

——大光明

作為反應美國經濟恐慌的「女子陶朱」，從各方面說來，不是沒有價值的影片。自然我們不會忽視，這是反應羅斯福的復興政策的，而且是最積極的通過了電影藝術支持着羅斯福的政治主張。正因為如此，於是劇作者不能不接觸到世界經濟恐慌對於美國產業之影響，他以圖表來說明，美國產業在戰後相對穩定期內，其繁榮的指數在一九二九年達到最高點，可是從經濟恐慌開始之後，便立刻急速的慘落下來，甚至於瀕於破產的，大工廠也不能不拉上鐵門。因此工人們的罷工，暴動，再也不能遏止下去，這使美國的統治者或富裕的人們，不能不感覺極大的悲痛，因而羅斯福上台之後，無辦法之中的辦法——復興政策便應運而去了。

然而劇作者對於真實並不是一點不加曲解的，譬如他強調着資產者生活的糜爛，劇中人老婦疊麗的兒孫，都是那樣惡劣好逸，對於自己的產業，不聞不問。我們並不否認資產者的糜爛生活，不過這決不能作為他們產業失敗的主要原因。同樣他使廠主小姐和工人領袖談愛情，這非現實的地方當然不能掩飾他欺騙的作用。就因為這些歪曲現實的結果，所以到後來他提出欺騙作用的結論：一方面同情工人們的行動，當廠長為了免得工廠再加虧耗而歇業的時候，工人們是包圍着工廠，幾乎暴動。同時他更極力維護廠主們的利益，譬如因為廠主小姐和工人領袖有過一夜的恩情，所以工人領袖便設法緩和工潮。一直到不能緩和下去的時候，廠主是命令警察開槍的。最後他使廠主之子誤死於警察的機關槍之下，作為一種懲戒，(雖然他決不會使他死於工人之手，而是誤死於自己的武力之下。)而經營五十餘年的老廠主夫人，再拿出四百萬金，復興工廠，於是乎工人們非常感激，所謂勞資妥協，通力合作了。關於這一點，其政治的欺騙作用，至為明顯，可是我們檢討復興運動的結果，卻並不怎樣有成績，正相反的使美國愈益不安。於是這一影片的說教作用，也就等於白費氣力了。

不過如上所述，這一影片在表現方法上，將其說教的作用，充分的表現出來，無論編劇，演員，攝影各方面，都很勝任愉快，特別是導演的優秀，Roy William Neil對於每一場戲，都處理得十分細膩與周密。特別精細的是廠主小姐到工人領袖家去，當描寫她們之間愛與慾的時候，那種細膩的心裏描寫，確是超越一般庸俗導演的了。此外，當以指數表現生產之衰落的時候，他是利用着音響效果，快速度組織許多面部特寫，這優越的手法，無論如何是電影藝術的表現。諸如此類，我們並不將這一影片估價過低，雖然它不免有着若干程度的社會欺騙作用存在。

「金蓮劫」中之一幕——瓊派克暨吉姆士鄧合演——今日南京映

申報月刊社第六種叢書

贛皖湘鄂視察記

陳賡雅著 三版出書

本書是著者親自視察贛皖湘鄂，旁及豫南潢川經扶，耗時五閱月，身歷若干艱險，而得自「收復赤區」或與「赤區比連」各地的真實紀錄。不僅是研究參考的材料，且可作為遊記文學看。由裏面可以窺知中國農村凋敝的情形，赤區收復前後的真相，以及平素所不易看到的各地縣政鄉俗，社會奇形怪象。全書內容，計本文三十五篇，附錄華北抗日戰地通訊選十二篇都八萬餘言。筆調亦莊亦諧，逸趣橫生。(每冊六角)

「美人心」前奏

金文

日本帝國主義佔了我們的東北以來，已經有好幾年了。在「一二八」和「九一八」事件發生的時候，人們是曾經充滿了反帝的熱情，記得中國的電影也攝過幾部反帝的影片，但時至今日，民氣似乎一天一天地消沉下去，而日本帝國主義積極進攻我國的政策，依舊存在，最近察哈爾的事變，就是一個明證。

為了喚起民眾反帝的熱情，於是明星公司便攝製了一部以東北義勇軍為背景，反帝的影片「美人心」。該片由徐欣夫導演，胡蝶，王徵信，徐莘園，顧梅君，顧蘭君主演。故事描寫一羣愛國戰士，怎樣從滿洲國的牢獄裏逃了出來，怎樣地在冰天雪地裏頑強地抵抗着日軍，還故事中的主人翁義勇軍的首領李鋒(王徵信)，怎樣地在困苦的環境中戰退了日軍，而終於死在疆場上。其中穿插着一段羅曼史，悲壯熱烈處，使人們看了，大有欲哭無淚，欲笑無聲之概。無疑的這是一部喚起民眾反帝熱情的影片。願諸君都來一看這傷心怵目的圖畫。(却)

「風流寡婦」捲土重來

北林

一九三四年至三五年期間的米高梅最大的全部浪漫歌舞鉅製「風流寡婦」(Merry Widow)，本來是一齣舞台的香艷浪漫劇，最近復由米高梅耗費了鉅資搬上銀幕。

這部影片的故事，是描寫麥沙維王國的最豪富的一位寡婦蘇妮，她非常的年青美麗，生性浪漫，且善歌善舞，和一個御前侍衛伯爵唐尼羅，也是一個善於交際的風流小影子，湊到了一起，便發生了許多香艷的浪漫事。在故事的演進中，用了許多曲曲折折的情節穿插在其間，如唐尼羅深夜踰牆跑到蘇尼面前去自己介紹，以及後來他倆人因誤會而反目等畫面，都是非常的動人。但在其中最偉大的場面，卻恐怕還應當算為音樂和歌舞了。有一支最美妙的歌曲Merry Widow，據說現在國內外的青年們幾乎每個人都已會唱了。

導演人是我們誰都知道的劉別謙。至於主演人，希佛萊和麥唐納，那更是我們所熟知，用不着來介紹的。

「風流寡婦」數星期會在「南京」連映多日，現因多數觀眾的要求，已於昨日開始在「蘭都」重映。

電影小說 印度亡國恨(Clive of India) (六)

懋德

晏齊看着那一羣化子兵開拔了，就歎了一口氣道：「這真瘋子幹的事」。堪德亦說道：「這真是瘋人隊」。潘勃頓道：「並且，你要問我的話，那管帶亦是一個瘋人」。總督畢各德在旁邊，卻不以為然似的道：「幸虧……幸虧有還麼一個瘋人」。

幸運之神贊助了這亡命。過了幾個月之後，這小小的化子軍，或瘋人隊，竟成了大軍了。它所向披靡，當者無侔。最後，德里拿坡的圍亦解了。克萊夫已經成了一位長勝將軍，南印度的征服者，凱旋歸來的時候，大家都要刮目相看了。

聖大衛的碉壘中，總督衙門裏開着盛大的歡迎會。文武官員都到齊了，靜待着上賓的駕到。但是大家都疑惑起來，這上賓那裏去了？艾德蒙麥斯格林報告道：「我們回來的時候，他離開了大隊，祇帶了十個衛兵，要到一個鄰近地方，將一個法軍戰勝紀念碑打倒。他說那可以給印度人曉得英國的軍威的」。湯森少將聽了，連忙說道：「不差的，不差的，很有道理的。但是……這裏的歡迎會，他來不來呢……」艾德蒙連忙說道：「他說他要來的。他不會不來的。但是，我要請一回假，去接我的妹子來。她今天剛從英國到此」。少將連忙答應道：「快去，快去」。

瑪格勒蒂正在和克拉克隊長談話。克拉克正在興高彩烈的講論許多戰場上的故事。有一天，克萊夫頭上受了傷，但是他卻一個人，將一隊法軍繳了械。一他喝着叫他們將槍械擲下來。他告訴他們已經被困在垓心了。天是那麼黑，他們四周一些都看不見。因此他們很惶恐地，大家都將軍械擲在地下了。等到我們知道了，去協助他，他已經將一隊的俘虜排着隊伍步走了。我們大家笑得幾幾乎要死」！他一面說，一面狂笑着。

艾德蒙走了上來說道：「預備好了嗎？我們走吧」。瑪格勒蒂忽然害怕起來道：「他……他……來了嗎」？艾德蒙道：「沒有。祇好讓他一個人直接到歡迎會去的了。你想奔馳了四十哩路，還像個什麼樣子。我本來想叫他在這裏會見了你，和你一同去的」。瑪格勒蒂忽然哭了起來道：「我……我……不要見那個人了」！艾德蒙奇怪道：「怎麼啦？凡是在印度的人，誰不想在今天見見勞伯特克萊夫呢」？

瑪格勒蒂哀求着道：「你不懂得我的意思嗎？我來到這個地方……不過想會見一個平庸的小辦事員……你的一個朋友。現在他是一個大人物了。他一定要心想，我是希望嫁給他的。」她說說，嗚嗚咽咽的哭起來了。艾德蒙笑道：「瑪格勒蒂，現在亦不能往後退了呀！如果勞伯特要見你的話，他一定要見你的。如果他要你嫁他的時候，他一定會告訴你的。你現在還沒有認識他哩」！

瑪格勒蒂道：「我要他知道，我一些希望都沒有」。她正說着，外面已經起了一陣援動。不用說，克萊夫已經來了。瑪格勒蒂臉念得紅紅的。她的一顆芳心狂躍着，好似要跳出心腔了。她求着艾德蒙：「你告訴他，我已經先去了」！但是艾德蒙頭也不回，奔出去迎接克萊夫去了。(未完)

震驚中國整個銀壇之偉大傑構

藝華公司最精心最光榮燦爛的貢獻

即將在 **金城** 大戲院 公映

耗資十萬 演員三千 歷程萬里 費時八月

片中有：
北地的峻崖雄嶺
外蒙古的氈幕戈壁
察哈爾，熱河，綏遠的紫塞黃雲。

駱駝牧馬如潮湧
狂風大雪似山倒

攝影 吳蔚雲
佈景 方沛霖

山一程，水一程，身向絕塞那畔行，夜深千帳鐙。

風一更，雪一更，聒碎鄉心夢不成，故園無此聲。

逃亡

編劇導演 岳楓

作歌 唐納
製譜 聶耳

主演：袁美雲 王引 袁叢美 葉娟娟

合演：秦桐 趙雪 王粲章 倉隱秋 陳娟娟 裘元元 汪了翁 朱秀英 戚秋鳴 金毅

全・部・配・音 ——中華通收音

南京大戲院

愛多亞路五二三　今天起映
電話八四一二三　今天起映

今天起日夜開映：（日戲）二時半　五時半　（夜戲）九時一刻

頑石無靈恨天難補　東風有意好夢再圓

愛神的情箭，射破了少女的痴心！流着赤的鮮血；撫着難磨創痕！休說鸞儔燕侶，還是玉潔冰清。

吉姆士鄧
尤娜茂凱爾
史寶歐文
三大明星配演

最新發現的「小甜心」
瓊派克傑作

瓊派克榮推爲全美夢想中女兒，於「小婦人」一片成名後，萬千影迷日望其小甜心能列入大明星之階級。本片爲此純潔嬌憨之銀國寵兒，初度領銜主演之風流纏綿哀艷悽感無上偉大傑作也。

米高梅出品不同凡響

金蓮劫

卡爾登影戲院

靜安寺路派克路口　電話三五五五三號

明夜九時一刻開演

星期六及星期日開演三場（日）二時半五時半（夜）九時一刻

馳名宇宙之靈魔幻術團

卡德

魔術大王

全班男女藝員表演一九三五年新奇科學幻術

槍射美人　活鋸美人　醫驗人體　生死關頭　印度神跡　隱形神馬

（座價）一元　二元　三元（定座電話三五五五三　三四二六〇號）

華德大戲院

院址虹口熙華德路　電話五二六七八號

今天開映

時間：三時　七時　九時一刻　價目：二角　幼童一角

新華影業公司全部有聲對白歌唱鉅構◎太平天國血戰滿清民族革命偉大歷史名片

紅羊豪俠傳

監製導演：張善琨　楊小仲
主演：童月娟　徐琴芳　王虎辰　田方

加映：王虎辰　周瑜歸天　童月娟　霸王別姬

佔領銀壇之一枝生力軍攻破淫靡頹廢的陣線金田起義千八百人齊聲高歌

光華大戲院

院址愛多亞路成都路口　電話三三五三三號

時間：二時　四時半　六時半　九時一刻　四次　價目：二角　三角　五角　日夜一律大洋

今天最後一天

香雪海

阮玲玉主演傑作　▲聯華鉅片▼

明天起映　聯華鉅片　阮玲玉主演

戀愛與義務

上海大戲院

北四川路虬江路口　電話四六七二一號

今天開映　三時　五時一刻　七時一刻　九時一刻　座價　三角　四角　六角

瓊克勞馥不朽作

公子情多

去年當選十大鉅片之一
"SADIE McKEE"
（米高梅公司出品）

白璧留瑕　佳人命蹇　殘花復惜　公子情多

她爲失戀而寶愛情，以不值一文錢的愛換取千萬金的富。然而她肉身的享樂，終不能解除她心靈悲哀。

賺盡人眼淚的哀感艷情鉅片

金城大戲院

北京路貴州路轉角　電話九五五〇〇號

今天日夜開映：（日）二時半　五時半　（夜）九時一刻

昨日賣座仍盛今天特再續映

溶合銀幕與舞台的藝術於一爐！

皇姨胡珊重返銀幕第一聲！

方芸英

吉星公司有聲歌唱對白鉅片

樂吉雲編導

顧文宗　倉隱秋　田方　章志直　陳寶琦

富家子依財仗勢，窺隙浪挑
紅坤伶恃色矜才，如磁引針

胡珊在片中串演雙齣拿手好戲：賀后罵殿　麻姑獻壽

北京路貴州路口 電話九四一二〇

麗都大戲院

以最前綫完美的戲院售最普遍低廉的座價

今天日夜開映：日戲 二時半 五時半 夜戲 九時一刻

米高梅公司耗資五十餘萬金鎊的香艷浪漫藝術歌舞超翠卓絕無敵獨尊空前偉大出品

〈加譯華文字幕〉

香艷聖手藝術宗匠

劉別謙導演

超越「璇宮艷史」的平生心血結晶品

一個是：富足敵國，姿足傾城，所缺乘龍快婿，琴瑟朝夕；綉衾錦衣，都作可憐色

一個是：上通王后，下通待姿，難求絕世佳人，謫存供蚕，仙樣銀淡，徒喚奈何天

荳蔻花開，孤孤單單獨宿？ 艷陽春至，鶯鶯燕燕雙飛！

新婚四闋悱惻纏綿 魔舞四支妖蕩靡豔

希佛萊 再度合作 麥唐納

風流寡婦

Maurice Cheralier & Jeanett MacDonald in "Merry Widow"

座價 （日戲） 四角 六角 八角 （夜戲） 四角 七角 一元

法租界太平橋白爾路 十七路十八路無軌電車直達本院

月光大戲院

今日特映四場 優待券一律暫停

時間 二點半 五點 七點一刻 九點一刻 價目 三角 四角 五角

米高梅公司空前偉大出品

韋斯摩勒 與 瑪琳沃莎麗文 合演

寧可少吃一頓飯 此片不可不一看

獅軍衝鋒 鬼哭神號 象陣應戰 山震岳撼 猛兕怒竄 雷迅電奔

野人挑釁 生吞活剝 水底斬鱷 浪驚山立 清溪裸浴 妙景依稀

（電話八三三三三）

泰山情侶

◀駕臨請早▶ ◀勢必擁擠▶

霞飛路邁爾西愛路 電話七三七五七號

國泰大戲院

今天起日夜開映

（日戲）三時 五時半 （夜戲）九時一刻 請速定座

具雷霆萬鈞之力！

為公義為私仇逼殺昏君從容就義

康拉維德

暨裴妮泰許姆等合演不朽傑作

空前偉大民族歷史悲壯艷情鉅片

一代英雄

英國高蒙影片公司最新無敵大貢獻

放棄情人，犧牲愛女，喪失生命

本片在紐約洛山大戲院連映三星期造成最高紀錄

祇有今天 三時 五時半 九時一刻

卡爾登影戲院

譽滿全球的德國女明星 伊麗莎褒格娜 主演 俄國歷史宮闈鉅片

凱塞琳女皇

ELIZABETH BERGNER IN "CATHERINE THE GREAT"

荒淫無道 殺戮相尋 譯有華文字幕同時映出一目瞭然

靜安寺路跑馬廳畔 電話三三三三三號

大光明大戲院

祇有今天 （日戲） 二時半 五時半 （夜戲） 九時一刻

輿論稱為「影壇最有價值的作品」！

曼勞勃蓀 費蕾女士

兩大明星合演唯一社會愛情鉅片

女子陶朱

她憑自己的毅力去感化那聲名狼藉的子女，一掃他們養尊處優自暴自棄的惡習，而領導他們走入光明世界。

比「一太夫一情人」及「一女俠」場面更緊張更有趣

她致力於事業，置子女於腦後！

明天起日夜開映

◀一九三五年的克利華派屈拉▶

克勞黛考白

主演浪漫幽默香艷細膩熱情鉅片

她以為戴金鋼鑽，坐絲絨椅，喝香檳酒，而供人玩弄，遠不及和窮公子小園徜徉，一袋合吃炒米花，說說笑笑，倒來得自由享福

火速定座以免擁擠

"THE GILDED LILY"

一夜風流發生在公園裏的椅子上

金蓮花

王孫公子的報效換得她一聲「不」字

大上海大戲院
西藏路南京路北首　電話九三三二二號

今天起日夜開映：（日戲）二時半　五時半（夜戲）九時一刻

李卡杜嘉戴　芭勃拉羅蘋　約翰倍爾　合演的傑作

他明白真愛的意義，不由他不犧牲一切！

她了解檀郎的苦心，不由她不感恩知己！

HAT, COAT and GLOVE
Evidence enough to hang a man!
with Ricardo Cortez, Barbara Robins and John Beal

被控殺人，固屬冤屈，而略誘辯護律師之嬌妻，罪不容逭矣！

他亦明知其情敵之被誣。而証據鑿鑿，欲置諸死地以息憤，易如反掌

妻的情人

RKO RADIO

中央大戲院
六馬路西底　電話九一八七〇號

時間：三時　五時半　九時一刻
價目：三角　四角　六角

今天特映　聯華公司全部音樂歌唱鉅片

羅明佑監製　孫師毅作劇

以漁光曲連映八十四天破紀錄之導演　蔡楚生

在本片中更有驚人之成績！

阮玲玉　新女性

糾正婦女厭世觀念並反對其自殺行為

以曲折的情節　演時代的悲劇　以繁縟的場面　傳高貴的情緒

鄭君里　王乃東　殷虛　湯天綉　王默秋　陳素娟（主演）

恩派亞大戲院
院址八仙橋霞飛路　電話八一〇六二號

時間：三時　五時　七時一刻　九時一刻
價目：兩角　三角

今天特映　聯華鉅片

阮玲玉女士主演　歸來

朱石麟導演

高占非　黎鏗　妮姬娣娜　合演

中西藝人合作影壇創見　輿論一致推許破新紀錄

融光大戲院
海寗路乍浦路　電話四二二〇二・三

今天開映　三時　五時一刻　七時一刻　九時一刻
座價　三角　四角　五角　八角

熱烈詼諧深刻幽默鉅片

曼麗愛絲德　愛德華魯濱遜　海倫文蔡

小偉人

惡紳•士巧•施美•人計　小霸•王怒•刼衆•騙徒

EDWARD G. ROBINSON
THE LITTLE GIANT

（第一國家公司出品）

美國酒禁大開，啤酒私販，無以為生，乃踏進上層社會中，另謀新途徑。

明天開映　恐怖緊張　紐約快車　偵探鉅片
THE SILK EXPRESS

山西大戲院
海寗路北山西路口　電話四五五七六號

今天：二時半　六時　九時
價目：二角　三角　四角　兒童一角　二角

明星公司全部對白歌唱有聲影片

高占非　胡蝶領銜主演　全體男女基本演員合作　九大導演聯合分段導演

女兒經

東南大戲院
小東門民國路　電話八三一六六

今天開映　四場　（日）二點　四點（夜）七點一刻　九點一刻
價目　二角　三角　一律大洋

欲知阮玲玉開天闢地的處女作

掛名的夫妻

請看明星公司當年鉅製

百老滙大戲院
設備完善聲光清晰東區最高尚的戲院

滙山路五十七號　電話五〇三二五號

注意時間：三時一刻　五時一刻　七時一刻　九時一刻
票價：大洋二角　三角四角　幼童減半

（今天日夜開映）

銀壇唯一武俠明星　溫約翰　得意傑作武俠巨片

荒沙三俠

John Wayne in "The 3 Musketeers"

比范朋克所主演的「三劍客」更曲折緊張動人

（同時加映最新名貴短片）有情人　影城

片中有美國新發明的無線電及傳影電話新奇有趣

明星大戲院
院址新閘路梅園弄　電話三五二五一號

時間：三時　八時（片長二次）
座價：樓下一律二角　樓上三角　月樓四角　日夜一律

今天特映明星影片公司鉅片

中國電影史上最珍貴之一頁

胡蝶　阮玲玉女士

業赴蘇俄參加國際影展之胡蝶　暨同已故電影明星阮玲玉女士　第一次同登銀幕　合演絕作

追念阮女士者不可不看此片

兩大電影明星同在一片中出現　除此片外始終成為絕響

拷貝全新　全部　白雲塔　光線明瞭

新中央大戲院
北四川路海寗路口　電話四〇八六四號

今天四場：三時　五時一刻　七時一刻　九時一刻
座價：樓下一律二角　樓上三角　日夜一律

最後一天特映藝華公司鉅片

卜萬蒼導演　金燄　殷明珠　初次合作

黃金時代

明天起又映一藝華榮譽作品

史東山導演　黎明暉主演

女人

威利大戲院
今天三時　七時一刻　九時一刻開映

哀感刺激名片　賢父孝子

虹口大戲院
虹口乍浦路　電話四〇一四八號

今日富於挑撥性的浪漫滑稽巨片

輪映四次　三點至十一點止
價目：二角　四角（一律大洋）

男性紅娘　埃爾勃萊傑作

卡德大戲院
院址卡德路新閘路　電話三三二六八號

時間：三時　五時　七時　九時　小洋一角

明星公司鉅片　租界當局曾遭禁映

上海廿四小時

萬國大戲院
虹口莊源大　電話五二九五八號

時間：三時　七時　九時一刻　小洋一角

藝華影業公司全部歌唱巨片

高占非　胡萍主演　鄭應時（導演）

飛花村

世界大戲院
西藏路寶興路角　電話閘北四〇二四九五號

時間：三時　七時（二次）
價目：二角　三角　四角

藝華公司全部有聲對白巨片

但杜宇導演　黎明暉主演

新婚的前夜

專映國產鉅片的最高尚大戲院

新光大戲院

寧波路(即南京路新新公司後面)

電話 九四五九〇號

今天

下午二時半 五時半 九時一刻

價目 五角 七角 一元

日夜一律

每日上午十時起售票

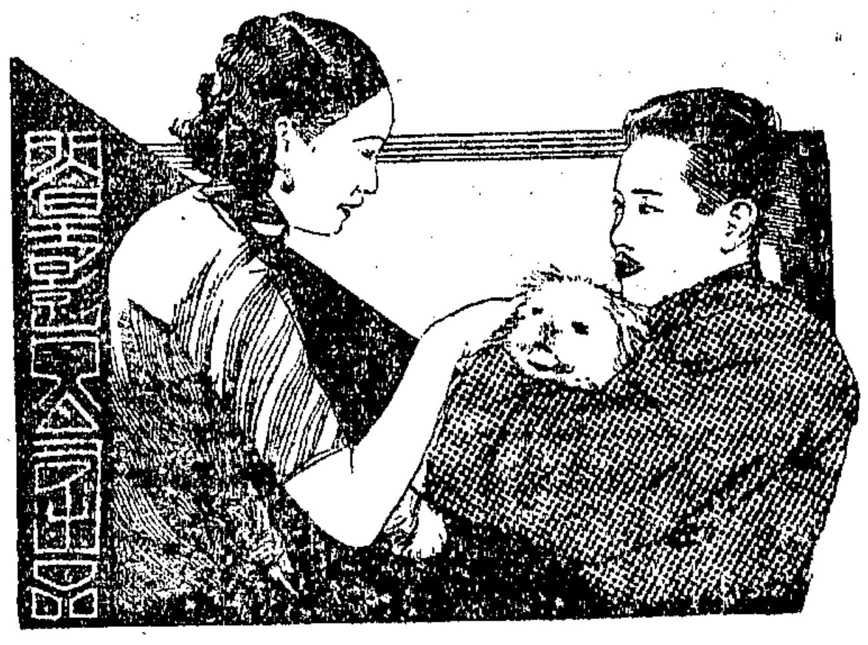

明星影片公司名貴出品

徐欣夫導演

胡蝶 王徵信 顧梅君 徐莘園 謝雲卿 主演

悲壯熱烈 山河淚聰 明賢淑美 人心

美人心

戎馬倥傯情絲挽不住雄心！

落花如夢美色迷惑了癡人！

民氣消沉中的興奮劑！

醉生夢死者的清涼散！

▲商女不知亡國恨 隔江猶唱後庭花▼

可歌可泣的故事 富麗堂皇的背景

玲瓏透剔的技巧 細膩深刻的表情

加映

中國第一部卡通

萬氏兄弟精心傑作

歌舞有聲對白

駱駝獻舞

霞飛路華龍路西首，電話八五……五(　)五號

巴黎大戲院

時間 三點一刻 五點一刻 七點一刻 九點一刻

座價 樓下一律二角

雪爾維薛耐 又一哀感名貴鉅片

紅粉劫

人們罵她是賤貨，不貞，淫婦！但是她幹這個，都是為愛！

夫也不良，無辜受過，飽嘗鐵窗風味，鳥出樊籠，欲棲無枝，雨絲竟成紅線，

一個是羅敷自有夫，但接不住熱情，就顧不得利害了。

一個是案發的縲夫，自有飄性去引誘，但慾於俱成泡影，真的伴侶，還是屬於真情的女子！

注意鉅片不日開映

太夫人

"LADY FOR A DAY"

七大明星合演

選片最好 牌子最老 發音最準 座位最妙

光陸大戲院

二白渡橋南堍

電話一〇〇一七號

今天日夜開映(日)三時 五時半 (夜)九時一刻

中國正德帝游龍戲鳳，不愛江山愛美人

外國卻爾士拈花惹草，亦愛江山愛美人

冶誘艷香熱於一爐！

聯美影片公司宮闈鉅片

可歌可泣，亦香亦艷，纏綿哀怨，傳誦西歐史乘之卻爾士王二世艷乘

英國當代唯一偉大藝術女明星

安娜妮格兒 西特烈霍德惠爵士 合演香艷偉構

龍鳳奇緣

雲鬢花顏金步搖，芙蓉帳暖度春宵。春宵苦短日高起，從此君王不早朝。

價目注意(日夜一律)樓下五角 樓上一元

浙江大戲院

時間 三時一刻 五時一刻 七時一刻 九時一刻 價目 二角 三角 四角

今天 最後四場開映 偉大戰爭軍事奇情鉅片

狗明星 獵克斯 大傑作

戰地狗英雄

明天開映

恐怖震駭 離奇偵探 鉅片

神秘的試驗

奉局諭未滿十六歲兒童恕不招待

新閘路池浜路

上海大戲院

今天時間 二時 四時 七時 九時 價目(樓下)一律大洋兩角

阮玲玉女士 平生得意遺作

身體屬於任何男人，齷齪得像泥土！

心靈屬於她的愛子，純潔得像聖母！

神女

各界熱烈要求 重映 聯華巨片

欲觀阮女士最後之遺容者，不可不看此片！

法租界康悌路東段

榮金大戲院

電話八五〇六九號

慶祝 新運 紀念 聯歡 大會 特價 三天

每日四場 三時五時七時九時

特價一角 贈 二角三角座券 贈大世界游券一紙

開映偉大鉅片 去年國產十大鉅片之一

殘夢

新生命公司特製 范雪朋李英合演

兩大貢獻

登台表演 華光魔術團 神奧魔術特別武術

化洋一角看幾種戲

東方大戲院 EASTERN

茂海路下海廟 電話五一一五四

今天日夜開映四場 (日)二點 四點 (夜)七點 九點一刻 價目 一二角 三角 一律大洋

但杜宇得意傑作 黎明暉領銜主演

◀藝華公司有聲歌白鉅片▶

新婚的前夜

萬般旖旎 千種風流

不看斯片 何以對己

共和大戲院

時間 下午三時 七時 九時

今日開映研究性教育的生理基礎巨片

醫驗人體

價目 樓上四角 正廳三角 一律大洋

地址西門方浜橋南市 電話二三六二四

天堂大戲院

鼎興路巡捕房對面 電話四三八二八號

(今天日夜開映) (時間)三時 七時 九時 (座價)小洋二角 三角

明月影片公司出品

導演任彭年 主演鄔麗珠

三十三集關東大俠

天蟾舞台 茂記

地址 四馬路南　電話 九五六二另 九一七二另

夜戲價目（平民化）　花廳官廳一元　特別正廳六角　特廂頭正廳四角　頭廂二廳三角　三層樓二角　統座一角

▲全部濟公傳是民國廿四年度全國戲劇界的開路先鋒◉

准於今夜初次開演

◉紅粉骷髏色即是空空是色◉

二本濟公傳

◉夢幻泡影眞亦疑假假疑眞◉

趙如泉 濟公　白玉昆 鄭志遠　王芸芳 韓秀娟　趙君玉 邢王氏 秦夫人　劉奎官 鄭雄　楊鼎儂 李國元　劉坤榮 劉太眞 余成盛　王富英 韓陀 殷元　王英武 趙斌 遼璧　李鑫培 趙母　雪明珠 李夫人　趙東昇 馬然沛　汪美雲 馬凝　王蘭瀛 胡如蛾　雷聲揚 元空

有意想不到的曲折情節　有世上少見的玄幻機關

新戲初演　一定擁擠　欲得佳座　火速預定

大聲疾呼　說法現身　一片婆心　普渡衆生　承上啓下　獨運匠心　藥石苦口　利國利人

三星舞台 茂記

地址 浙江路牛莊路　定座電話 九八一六　總理室 九七六六另另

夜戲價目（平民化）　花樓官廳一八角　特廂特廳六角　頭廂頭廳四角　三層樓二角

今夜開演

二本乾隆下江南

劉駝子巧斷離奇案　騙淑女冒充假皇帝

絞腦力續排大名劇　眞好看盡世實無雙　聚名角共同來合作　四配齊各人盡所長　詞句雅適合新潮流　唱工多聯彈創新腔　見忠節令人多起敬　除强暴護國並安民

覩奸賊人人皆怒髮　恨不能生擒與活吞　爲劇情特繪新背景　加工畫張張賽如眞　機關巧神鬼亦難測　變起來玄幻和離奇　花樣多舞台初次見　眞偉大新戲惟我尊

化費無數的金錢！新製滿清的行頭！絞盡許多的腦汁！特繪宮殿的背景！

昨夜客滿　今夜請早　欲免擁擠　火速定座

◉特煩全班名角悉心研究合編西漢歷史不平之鳴慷慨激烈沉痛悲壯文武唱做奇聞好戲三件大事一日演全編排純熟郎日開演務請注意◉

全部劉邦斬蕭何

未央斬韓信潼關斬彭越

（全部劉邦斬蕭何劇情）

陳豨反漢　密造竹刀　蒯徹裝瘋　痛哭功臣　旨調梁王　箭射劉邦　開設科場　嫉才驅逐　造法賣律　作法自斃

御駕親征　呂后斬信　喜封侯爵　貴罵太仆　潼關斬越　欒布獻頭　戕明投考　慘挖雙目　掘墳開棺　律斬蕭何

曾服過其他一切胃氣痛藥失効者請速購

抱經堂胃氣散

經售處　永安公司西藥部　先施公司西藥部　味雅酒樓支店　申報館廣告處

注意 指定以上四家經售

人體美之研究

余寄凡著　一冊五角　寄費二分

本書目標，在貢獻種種強固身體，增進美的體實際方法，共有四萬餘言，印刷精美。

上海漢口路三〇九號 申報特種發行部

上海郵政管理局封發郵件時刻表

上海各支局皆可寄遞掛號快信航空郵件及辦理匯兌儲金等事務

寄往處所	班車名目	日期	平常信件封發時刻
長江各埠	火車輪船	每日	十三點及廿一點卅
北洋各埠（除左列各埠）	火車	每日	六點半及廿一點半
威海衛烟台	通州	廿二日	八點
青島及大連　南洋各埠	公司郵船	廿二日	七點十五
鄞縣（寧波）	新寧紹或新江天	每日（除星期日）	十五點半
永嘉（溫州）	益利	廿一日	十四點
閩侯（福州）	捷生	廿一日	十九點
思明（廈門）	牛莊	廿一日	十點
汕頭香港廣東	花州	廿二日	十三點
香港廣東（航空郵件） 國外各埠	公司郵船	廿三日	十二點
小呂宋濕洲及紐絲綸	公司郵船	廿三日	十二點
香港南洋群島蘇彝士及歐洲	公司郵船	廿三日	十一點
日本坎拿大美洲及歐洲	公司郵船	廿四日	廿一點
日本檀香山美洲及歐洲	公司郵船	廿三日	七點卅
德國及亨堡轉（保險郵件及封保險郵件）	公司郵船	廿六日	廿點
註明該船郵件	公司郵船	廿二日	七點十五
日本之各埠	公司郵船	廿二日	七點十五
台灣	公司郵船	廿二日	廿一點
蘇俄（及歐洲經由西比利亞）航空郵件	火車	每日	廿一點
滬平線（東海青島天津北平等埠）	中國航空公司	每星期二四六	五點
滬蓉線（南京安慶九江漢口沙市宜昌萬縣巴縣成都等埠）	同上	每日	五點卅分
滬粵線（溫州福州廈門汕頭廣州）	同上	每星期二五	五點卅分
西北線（鄭州長安蘭州寧夏包頭等埠）	歐亞航空公司	每星期二	廿二點
平粵線（北平鄭州漢口長沙廣州等埠）	同上	由中國航空公司之滬蓉線在漢口聯接	同與封發時日
歐洲各埠（西貢—馬賽線）	法國航空公司	廿三日	十二點
歐洲各埠（彭頓—阿姆斯特丹線）	荷蘭航空公司	廿三日	廿一點
歐洲各埠（新嘉坡—倫敦線）	英國皇家航空公司	廿六日	八點卅

各項郵件須照上列時刻提前交寄　國內外掛號郵件提前三小時十分封袋

根治

白濁無難事

同春醫院

經驗：白濁初起，淋濁久患，無論新舊，有一切病症，特別技術治療，根治之效，是百發百中，屢試屢驗……北四川路底以北對面一四號，電話四二六〇五號，郵政總局……

蓬萊大戲院

小西門蓬萊市場　電話二三四〇八七　（時間）三時 五時 七時 九時　（座價）一律二角

今天開映 戰事巨片 世界大戰 屍橫遍野 血流成渠

大世界 鏞記

中國最偉大遊戲場

門票每位小洋二角

中央大劇場 准於今日開映國產兩大聲片默片

（一）鶴鳴通片上發音全部歌有自凄艷聲片 春潮 王人美 高占非 主演

（二）明星公司一二六次無聲出品 鹽潮 胡蝶 顧梅君 孫敏 主演

乾坤大劇場 日戲：白艷琴 宇宙瘋　吳竹香 錯中錯　熊瑞恩 少年立志　蓋天紅 汾河灣　榮鴛嬌 貴妃醉酒　白安叔 捉拿費貴　趙君良 德公

夜戲 八本 彭公案

大衆話劇社 日戲 花魁女　張慎玉手編上海影壇最近實事新劇 阮玲玉自殺 准于今夜開演　本社爲全國人欲觀話劇請到大世界新劇冠來

四層樓跳舞場 歌舞桃花團 日場表演最新節目 夜場每日逐次更換

全國聞名唯一 童子潘家團 驚人武藝 飛車絕技 火球戰戲 各種奇妙 維要

◀預告准星期五開映▶ 滑稽大王卓別麟 步步高陞 尋子遇仙記　有聲巨片 野虎巨獅 獸片嘯吼

新到四種奇異動物：蛇王大四脚蛇，四脚人高龜背，不可不看

永安天韻樓

影戲場日夜開映

天一公司中國最新有聲巨片

中國最新軍事劇名片 瓊島風雲　世界偉大武俠有聲巨片 鐵血柔腸

大京班 三月二十一日夜：劉先臣 印德山 邱德成 白淑云 蓋利廷 郭坤泉 陳吉瑞 譚 于桂紅 陸子梅 沈慧芬 周克良 白玉人 穆春斌 關蘭英 山芳

大鬧天宮

◀天韻樓鳳儀班▶ 三月二十一號禮拜四：破洪州 子都伐 罵殿 華容道 蓮花菴

新社排影明實慘史 柳特電女星事　阮玲玉香消記 現正籌備擇日開演

辣斐大戲院

辣斐德路三三二號　電話八一二〇〇

今天 三時 五時 七時一刻 九時一刻　價目 大洋二角 四角

空前偉大猛烈戰事鉅片

提倡武力抵抗　抵抗　灌輸軍事學識

腥風血雨！殺氣冲天！

九星大戲院

臑照路三九五號　電話六二三八二號

時間 日三時 五時半 夜九時一刻　價目 樓上四角 樓下二角 日夜一律大洋

今日開映 比「亡命者」更有力的民族革命巨片

向帝國主義示威！替弱小民族吶喊！

殺？殺！殺！大殺！站在革命前線的同胞共奮鬥找尋生路

民族精神

被鐵蹄下的同胞不可不看　幼童半價

回力球

每晚八時起賽　星期日午后加演日場　亞爾培路霞飛路口

1	2	3	4	5	6
爾地兒	拉來	歐禮沙	拉弗司	杜拉地	依甲蘇
亞爾培地	爾·加	加拉地	歐蘭加	古巴龍	拉摩司

廣東大戲院

地址北四川路大德里對面……電話四五三五三號

千秋新聲醒伯劇團大集會

今天日戲先演紗衫大送子　續演 觀音出世　夜戲 攞命紅顏

（日價）包廂中座 七角　優等中座 七角　優等東西座 六角　月樓 五角　特等 四角　頭等 二角　普通 一角

（夜價）包廂中座 一元二角　優等東西座 一元二角　優等 一元　月樓 八角　特等 六角　頭等 四角　普通 二角

幼童減半

福安遊藝場

南市最偉大最高尚唯一娛樂場所　小東門路中　電話七六三二三　門票每位大洋一角

初次開演 預告 頭本 漢光武復國走南陽 准三月廿二號開演

本場聯合名廠贈品大會 遊戲運動 奪錦標 全部高尚 女子服務　以十倍之贈品……　乾坤大劇場 日夜新戲 夜戲十三本 飛龍傳 今夜十四本

高尚申曲 小姑娘 夜戲 酒樓逼吊　南方歌劇 准演 失羅帕　白話新劇 玉堂春 新殺子報　紹興文戲 七美圖 紅樓夜鏡　四明文戲 阿增日算命 公子夜燒香

◆◆◆本報只登安福遊藝場節目表◆◆◆

梅毒白濁

下疳　橫痃

特效新療法　保證迅速斷根　一概只收四元

（病家注意）病不殺人！醫能殺人！擇醫愼之！

凡梅毒白濁初發起者，治而未愈者，已愈復發者，本醫師能負責迅速根治，永保不發。非圖漁利者可比。

（被經濟延誤的病家）（可得治療斷根的機會）

政府註冊 蔡保和醫師　院址 西門三馬路首九六號 江南醫院

圖畫中報特刊

廓洛克

莊学本 攝

一西藏之山神爲一雄健之壯男廓落克象盤華爾帝山上有一美麗之女神兩神相隔寓瓊而雄森稱啟一日西雄之山神向遊落克施放一衛適中女神之精因境而受孕一胎攀三子名阿則遙物尼遙在猗遂三人分居三處創爲上中下三廓落克其後子孫繁衍遂成部落一此爲廓落克流傳之一段神話而其正史因無記載反不可考其民族悠源一初西載之自稱爲獨縣子孫罔一龍誕無精廓落克之事名有「俄洛」有「果洛」北地在川甘青康藏五省毗連處適當黃河九曲之第一曲在大積石山阿尼瑪卿山峯以南境內有巢洛山麓）番名積欽巷爾海）登延蜒曲故全境皆山地勢高寒牛山派派荒奔萬里此南蒙萬里之奔原人煙稀少往往數百里內無人跡其人民尚在遊牧時代遷水草而居共有部落數十每一部落有谷娃（骨長）一人飼壤之生活習俗與西藏高原之牛廢娃多相似處居爲帳衣羊皮布毛飲血牛狩活咽生活野蠻外間稱之爲「野番」罕敢深入故數千年來仍保持其原始狀態與其移牆之民族均視之爲秘密區以是團內地圖上於此當多尚皮空白也實則其民族稱頓良潭槍此木莊君旅行其地在途中遺失一黑柄架於七百里外及後孫人槍得特遺程趕復卽此一歸已可見其民族性之古遺不可參得且其地物產富饒水草豐美於茲嵩唱開發西北變中此寶一最佳之處女地也

② 廓落克之秋

廓落克之地勢高出海面約五千公尺初秋卽大雪不消氣候羊羣原始時代之生活猶可推見

① 廓落克之主峯

銀盤叢而濟山橫貫廓落克全部山勢挺削土人相傳有美麗之女神居於山中人種亦起源於此故極崇信時往朝拜

③ 番婦

女子嫁後始蓄髮將髮分散編成小辮數十條披垂兩肩坐帳幕中經營瑣事克盡主婦之職

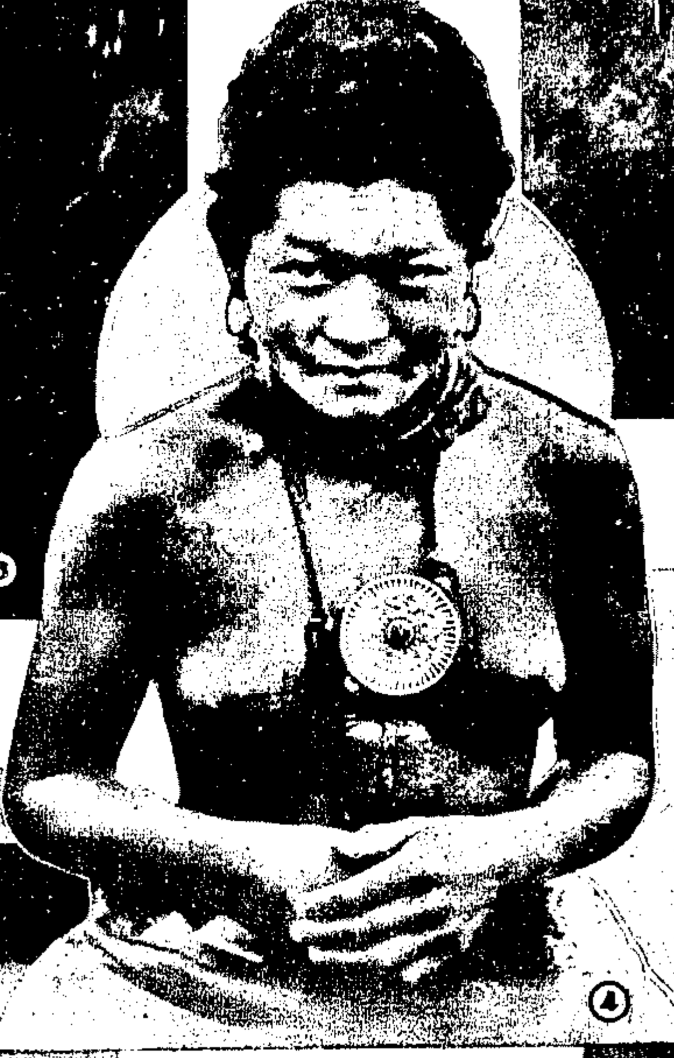

④ 裸體之處女

番俗女子未嫁須薙髮嫁後方得蓄髮番人衣服終年均穿老羊皮襖每至夏季炎熱時上身袒露雖處女不以爲羞

⑤ 牛廠風光

牛廠上牧畫多裸體往來其間身軀壯健疲腦不時興來高歌一曲男女相答少數文明部會正在提倡之裸體運動均遙其濃脫云

⑧ 兜水渡河

廓落克全土交通無道路無橋棧行路均漫山遍野僻步亂走一如航海之祇知方向不問航線過河則兜水而渡馬亦均知水性故渡時與坐船無異

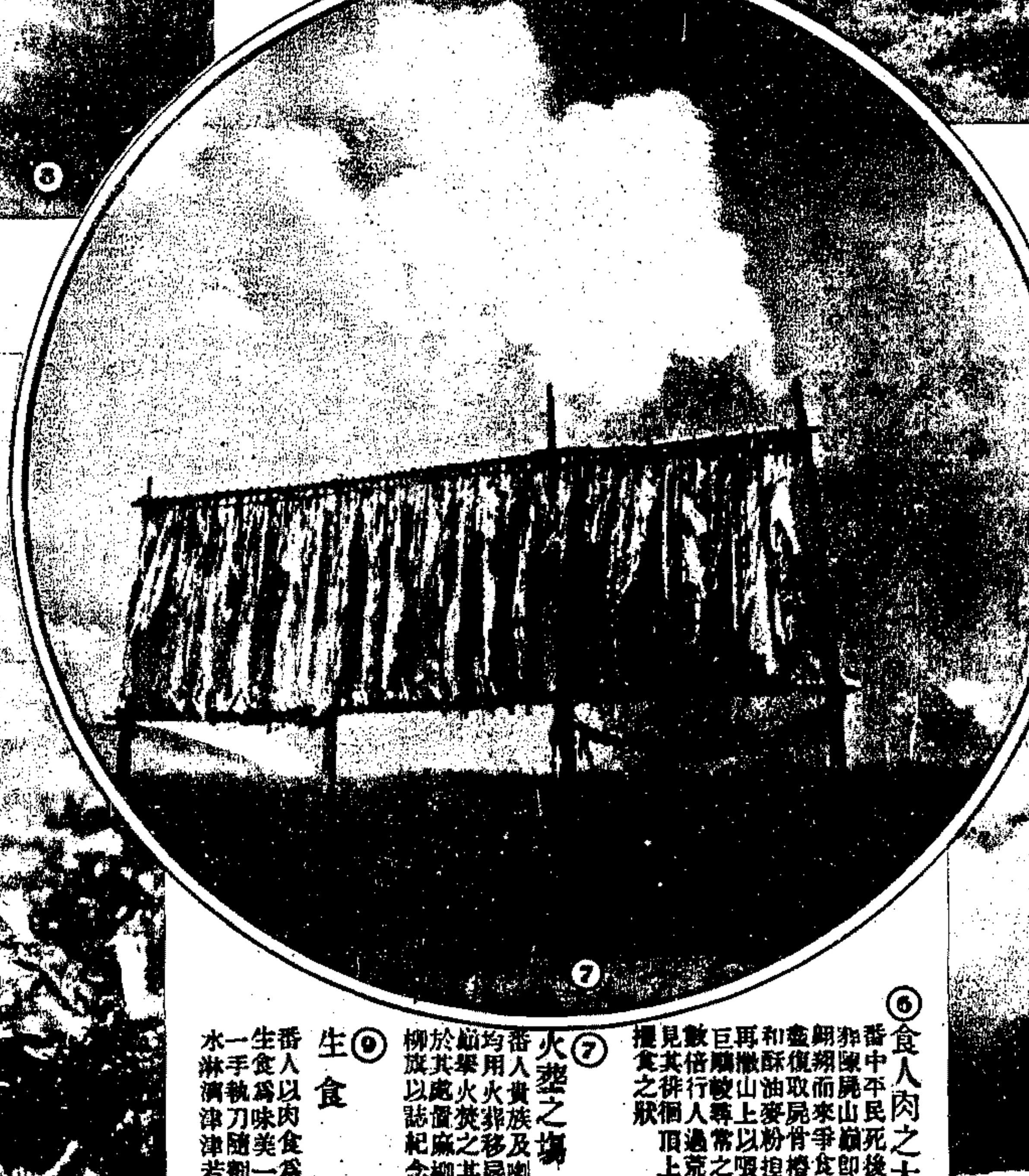

⑦ 火葬之場

番人貴族及喇嘛死後均用火葬移屍荒山之巔舉火焚之其子孫卽於其處留麻柳石及麻柳旗以誌紀念

⑨ 生食

番人以肉食爲主而以生食爲味美一手執肉一手執刀隨割隨食血水淋漓津津若有餘味

⑥ 食人肉之大鵰

番中平民死後多用天葬陳屍山巔卽有巨鵰翱翔而來爭食尸肉食畢復取屍骨搗爲粉末和酥油麥粉捏成小丸再撒山上以咽鵰此項巨鵰較尋常之屬約大數倍行人過荒山時常見其徘徊頂上作伺機攫食之狀

祥生汽車
華人請坐華商創辦汽車
租界電話 40000
華界電話 二二四〇〇

①防空演習之烟幕

廣西南寧最近舉行防空演習軍民一致參加此爲施放烟幕掩蔽城市之影

②漢口之慈善足球賽

湖北省黨部主辦之慈善足球賽特邀請上海市年足球隊赴漢表演該隊在漢迎戰曾勝精彩百出且往返川資均保自備熱心助賑尤博得鄂人士之感佩圖爲青年隊向西隊攻門之影（舒少南攝）

④俄劇團獻藝

俄劇團在上海蘭心大戲院表演巴理斯戈敎洛夫名劇之一幕坐者卽攝政巴理斯爲國立音專教授蕭斯林君所飾（鄔靜山攝）

③阮玲玉女士之死

阮玲玉女士廣東中山人十七歲卽加入電影界以其卓越之天才及不斷之努力成爲我國影壇最負盛名之明星最近被其前夫控告局外人復多不諒解之苦評劇激過深乃吞服多量安眠藥片自殺於三八婦女節卒於中西療養院噩耗傳出凡愛好女士藝術者無不聞耗哀悼大殮之日前往瞻仰遺容者達六萬餘人其感人深矣上爲阮女士遺影再上爲入殮之前陳於萬國殯儀館之遺體（徐天章攝）

⑤波蘭公使夫婦

波蘭公使魏登濤夫人本月六日應中波文化協會及金陵女子大學之聘在該校禮堂演講上圖爲演講後留影自右而左魏夫人金陵女大校長吳貽芳魏登濤公使（國際社攝）

一條生路

日久咳嗽陰虛內傷痰多氣喘胸悶氣滯頭暈眼花體弱多病胃不消化腹不受補無論老少男女孕婦產婦服養陰丸立見奇效用治肺癆等症確有續命之功特標其題曰一條生路分銷處天津北平上海漢口南京重慶南昌長沙開封昆明南寧濟南鄭州徐州廈門杭州藥湖汕頭各大城市及外洋各埠大藥店均有代售每盒定價五角廣州市藥欄街位元堂廣告

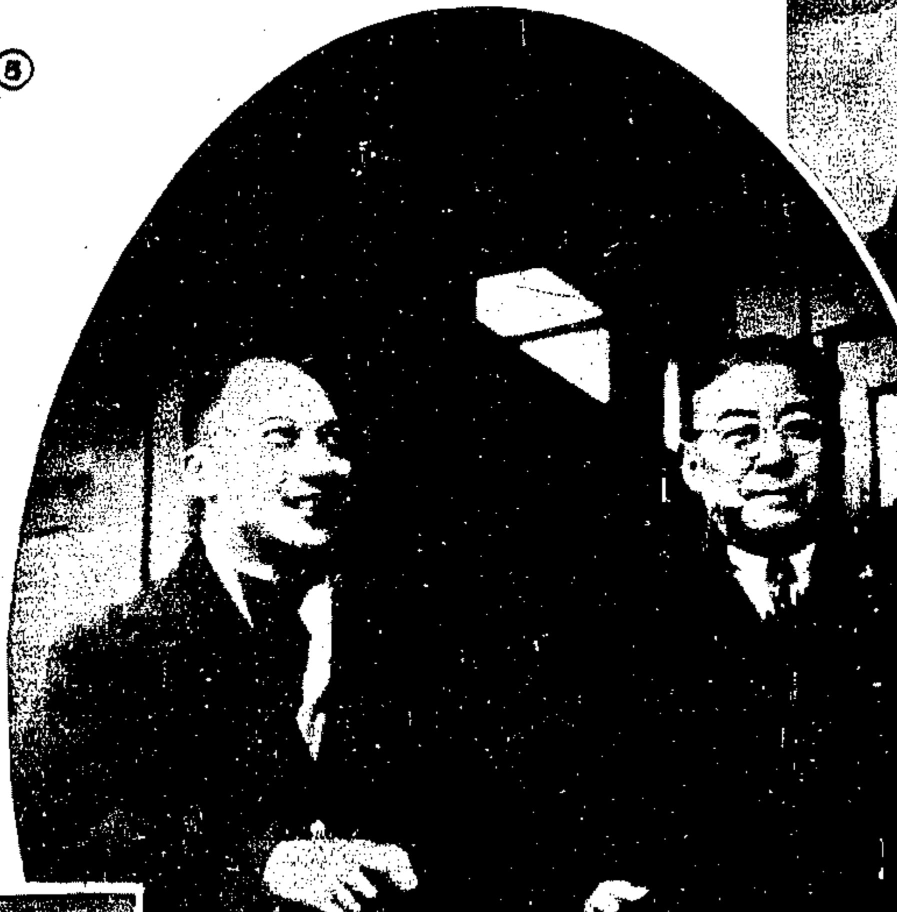

⑥顏德慶回國

鐵道部技監顏德慶（右）出席國際鐵道會議歸來於本月三日抵粵六日出發視察粵漢鐵路沿線同行者爲粵漢路南段管理局長李仙根氏

⑦何成濬入川

湖北綏靖主任何成濬應蔣委員長召赴川商要公此爲登機前之影（舒少惠攝）

⑧獨賞清芬

陸麗娜女士

德國製造

梅濁尅星

五淋白濁 一盒斷根

上海

⑨山東之蓬萊閣

山東之蓬萊閣每年廢曆正月十六日例有廟會遊客紛集百戲雜陳極一時之盛圖爲本年廟會當地民衆扮演「秧歌」之盛況（大同社攝）